工商晚報

THE KUNG SHEUNG EVENING NEWS
43, Des Voeux Road, Central
HONG KONG
Cable Address 2075
P. O. Box 62

督印及承印：工商日報有限公司
地址：香港德輔道中四十三號

電話
編輯部：三六七八九
採訪部：三五二五二
營業部：弍四弍九六
廣告部：二二一六〇
社長室：弍五四九五
電報掛號：二〇七五
郵政信箱：六十二號

新聞紙第六四三零號
出紙壹大張 售價壹毫

今日天氣
和緩東風，天色頗好。

西方擬就裁軍新計劃 將在日內瓦提出

新藍圖爲採取多階段式裁軍辦法

【倫敦廿二日合衆國際社電】外交方面人士本日消息：盟國專家經已草擬西方裁軍新藍圖之詳細辦法，俾供應於三月十五日在日內瓦召開東西方裁軍會議之用。該項行動，係在去週英、美、法、加拿大與義大利對一項裁軍共同政策各項廣泛綱領達致協議之後所採取者。西方經已同意一項分爲甚多階段之裁軍辦法，係以設法確定部隊最高數額，控制各項突襲與研究在所協議地區內在空中與地面聯合視察之各項措施爲其開端。最後之目的，係近於完全之裁軍，並與裁減生產飛彈原料互相配合。預料盟國該項計劃，將於本月底或三月初完成。屆時該計劃將向北大西洋公約組織國防部長與北大西洋公約組織理事會提出，以便加以研究，然後於三月中旬提交日內瓦會議。

英美合作建警報網 提防受飛彈突襲
西德擬要求在西班牙建基地

【倫敦廿二日路透社電】將在約克郡飛林谷所建築四千三百萬英鎊之英美新的早期警報站，可能在一枚飛彈在英國降落之前少至四分鐘之時間發出警報。空軍大臣蘇德本日在下院向工黨議員德里伯告知此項消息。渠謂該警報站於一枚飛彈一出現於雷達幾沿之際，即可偵知該枚飛彈。渠稱：「該項公開警報之制度，其目的係在與傳遞由該站所供給之警報互相適應，但該制度主要作用，當然係在於改善該項嚇阻力之效能。英國對該項費用，刻正動用八百萬英鎊，其餘費用，則由美國支付。該警報站將使到美國能得十五分鐘之警報時間。」

【倫敦廿二日路透社電】英國外交部發言人本日在此間宣稱：渠獲悉西德曾與盟國駐歐最高統帥諾斯達德將軍，協商在西班牙建立軍事設備之可能性。渠謂此係由北大西洋公約組織當局與北大西洋理事會所處理之一項問題。通常可靠方面人士謂：西德曾在馬德里提出各項試探，與爲其部隊取得各項可能軍事設備。但就所獲悉而論，此等設備，將不包括飛彈技術之訓練。一般相信西德方面刻正謀求後勤之支援，例如醫院與倉庫設備，與或者訓練地區。該方面人士謂西德政府所研究之任何安排辦法，將需要由北大西洋公約組織所同意，西德係該公約組織一個會員國，但西班牙則否。此間未有正確從悉西德政府當局之心意，彼等對該等意向之軍事作用，並不充份明瞭。一般認爲西德該項行動，可能引起各方對其動機與時間之抨擊。

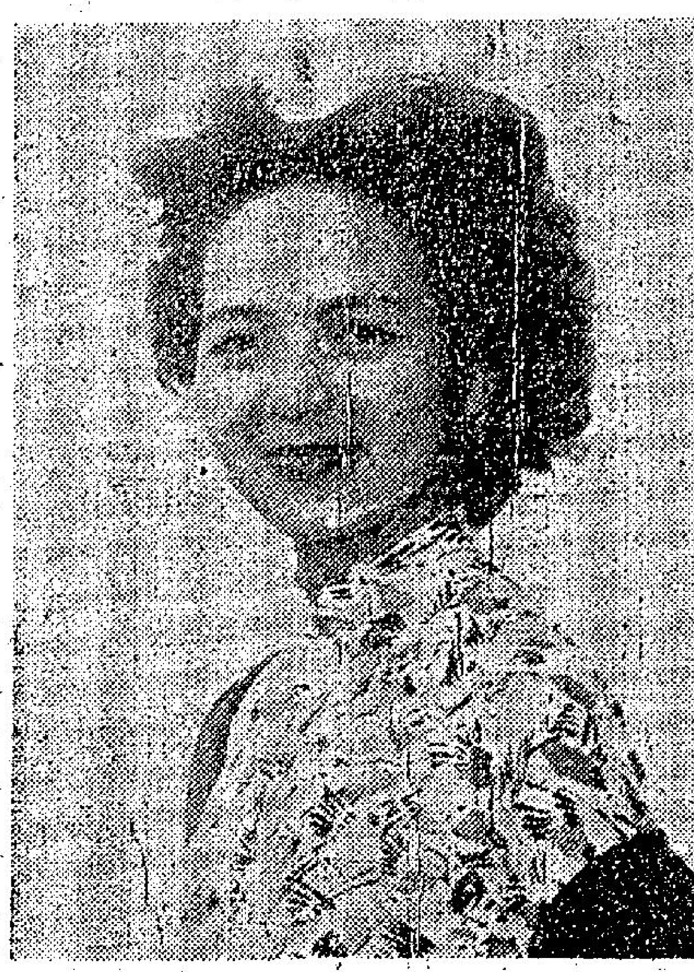

說明 前越南主席阮文春之女公子，因被控犯有携帶四襲衣服未有完稅之罪名，於二月十七日在倫敦法庭受審。阮女士現年卅一歲。本圖係伊於一九五五年所拍攝之照片。（美聯社）

蘇卡諾陪同克魯契夫 在旅行印尼期間 沿途均進行談商
包括蘇援及與中共糾紛問題

【耶加達廿二日路透社電】蘇總理克魯契夫及印尼總統蘇卡諾，將於明天飛往峇里島。一般預料，渠等將在該地開始談商克氏此行之真正事務。克蘇兩人（克氏在其外長葛羅米柯陪同之下）將在該島勾留三天。渠等預料將開始商談。當克氏於訪問印尼之最後四天當中，返回耶加達及附近之茂物及芝班斯時，此項商談，料將繼續進行。此間觀察家預料，在此次商談之議題，將爲蘇聯以更多之援助給予印尼及印尼與中共最近發生爭端之問題。中共與印尼之關係，經於去年印尼禁止外籍零售商（大部爲華僑）在鄉村地區營商時陷入緊張。一般預料，印尼與蘇聯將在克魯契夫於三月一日離去之前，簽訂一項文化協定。

美向南韓道歉 毆打妓女事件

【漢城廿二日合衆國際社電】美國大使麥考尼今天代表美國政府，就美國士兵於去年除夕對兩名韓國妓女處置失當之事件，向南韓當局道歉。麥氏拜會南韓代外長崔樹夏，並表示道歉，以答覆南韓於上月所提之抗議。南韓外交部因該兩位妓女非法進入美國第七師屬下一個兵營之後，遭受毆打與及警部被塗上油彩，乃提出抗議。

馬來亞對外貿易 日本已佔第三位

【東京二十二日泛亞社電】據中共電台廣播：日本之「壟斷資本」正加速向馬來亞新加坡作經濟擴張，據謂：去年日本與馬來亞間之貿易，已佔馬來亞對外貿易之第三位，僅次於印尼與英國。去年日對星馬貿易總額達七億九千五百萬元叻幣，目前日本已成爲馬來亞橡膠及錫之第三大主顧，亦爲馬來亞鐵礦之唯一顧客。「其對馬來亞工業之危害殊大」。日政府爲擴大日貨在馬來亞市場，正與馬來亞商訂貿易協定。

一羣神秘「遊客」 千哩自蘇赴日 但僅遊覽兩天

【東京廿二日泛亞社電】三百名蘇聯「遊客」，將於四月十八日乘蘇輪「加里寧」號（五千噸）抵達橫濱，將留兩天。據謂目的在「欣賞日本之櫻花」。此批「遊客」與普通外籍遊客不同之處有四：㈠夜間不宿日本旅館，而在輪上居宿。㈡祇遊日本一地，不赴他處，一若日本有極大之吸引力。㈢專程而來，但祇「遊」兩天就走，四月廿日原輪返蘇。㈣「遊」日之時，係乘多輛大型汽車而行，在橫濱、東京、鎌倉三處，「巡迴」一番。

艾克抵波多黎各 小部份波人 曾舉行示威
智利共黨準備艾克訪問時舉行示威

【華盛頓廿二日路透社電】當艾森豪總統今天飛抵波多黎各時，一小批持有標語之波多黎各人在白宮外進行示威，並要求獨立。其中之一張標語稱：「艾克先生，閣下訪問拉丁美洲，實爲浪費時間，卡斯特羅已爲吾人指出一條路線。」示威者代表促請波多黎各人拒絕投票，反而爭取獨立之「衆稷黨」。該組織之一位發言人稱：波多黎各之選舉，經被「操縱」，古巴總理卡斯特羅設法喚醒拉丁美洲國家之舉，實屬正確。該發言人繼稱：「美國給予波多黎各人以自由之時間，行將來臨。」

【智利·聖地牙哥廿二日美聯社電】智利共產黨，本日計劃於艾森豪總統在下週訪問此間時對美總統舉行示威運動。據稱：彼等將要求艾森豪總統儘速離開智利。艾氏定於二月廿九日抵達此間。青年共黨聯盟於星期一在發表宣言反對「帝國主義美國人」之聯盟秘密舉行會議。青年共黨聯盟中央委員會總書記羅培茲曾證實美國與智利蘇聯。約有二千名共黨青年，曾參加該項會議。羅培茲並頌揚古巴政府。

蘇軍無紀律 馬林諾夫斯基 聲言定要改善

【莫斯科廿二日合衆國際社電】蘇聯國防部長馬林諾夫斯基元帥，本日在紀念陸海軍節之集會中要求改善軍備與紀律。馬林諾夫斯基在莫斯科陸軍劇院向元帥、陸軍將官與其他高級軍官所舉行之一次[illegible]集會中發表演說。渠謂：「吾人必需在軍事與政治準備方面加強軍律」。渠認爲，達成進步改善，與加強軍律」。渠認爲蘇聯陸軍與海軍係「係由共產黨所領導故所向無敵者」，因其也。

說明 荷蘭北部伏美維爾城一個車房主人費韋時，在一個浴缸下安裝車輪，並裝置一個發動機。渠於本週在阿姆斯特丹汽車展覽會中將參加「浴缸大會」。（泛亞社）

美已批准 售予蘇聯 價值千七百萬元紡織機器

【華盛頓廿二日合衆國際社電】美商務部今天透露稱：商務部已批准價值一千七百萬美元之紡織機器售予蘇聯，此係最少十年來美國售予蘇聯最大之一單交易。官方人士認爲，此項交易係蘇聯在美國購買貨物增加趨勢之一部。商務部稱：一九五九年第四季曾批准價值三千零五十四萬零八十一美元之出口貨，輸入東歐，此係八年來之最高數字，上項輸出，經使一九五九年全年總值，達到五千五百八十萬九千五百美元之數，而一九五八年則爲三千三百八十六萬八千美元。在上項數字中批准運往蘇聯者，佔一千九百九十二萬美元，其中包括紡織機器在內。蘇聯集團各國實際上曾要求總值一億零廿六萬零八百六十六美元之輸出許可證，此項數字比一九五八年增加一倍，推其中若干項目，在禁止將有助於加強共黨軍力之貨物或技術知識輸入之政策之下，並未獲得批准。

說明 二月十八日，英海軍上將制服之愛丁堡公爵，告羅士打公爵夫人（左），阿歷山大公主相偕赴倫敦市長之午宴，同爲彼等抵達市府時談笑暢樂之情形。（美聯社）

日太子妃 即將分娩

【東京廿三日合衆國際社電】日本美智子王妃，本日進入皇宮醫院，預料伊將可於數小時內分娩。關於伊即將分娩之消息，對於日本人民均感詫訝，因各醫生曾預測該王妃在三月二日或較後方可分娩。該廿五歲之王妃於昨夜即感到陣痛，各醫生即會商，上午一時五十分送入院。據照料王妃之主任醫生宣稱：該項程序，刻正「順利進行中」。王宮方面謂，美智子王妃可能早上午九時三十分或十時誕生孩子。此將係美智子之第一胎孩子，伊於去年四月以平民身份與廿六歲之皇太子明仁太子結婚時，曾打破日本十六個世紀之傳統。

我被拒參加冬季世運會 是蘇俄搗鬼

【台北廿二日美聯社電】中華民國奧林匹克委員會主席郭寄嶠，在美國訪問後本日返此間時，對於中華民國被拒參加冬季世運會，歸咎於蘇聯之壓力。據稱：關於中華民國參加冬季世運會之一切文件，經已致送國際滑雪聯合會，並謂，如非係蘇聯從中施行壓力，中華民國斷不致被禁止參加斯闊谷運動會。

傳尼克遜毛澤東 在高峯會議前 赴莫斯科協商

【紐約廿二日美聯社電】新聞週報本日載稱：蘇聯總理克魯契夫希望毛澤東，在五月東西方高峯會議之前，訪問莫斯科。該週報謂：「克氏在新德里訪問時，曾向尼赫魯說明此點」。據稱：「該兩個共黨巨頭，將設法對巴黎會議（毛澤東未有被邀參加）各項政策，獲致協議。此項消息係由西方外交人員所傳出者」。

東亞銀行有限公司開派股息及紅利通告

本銀行訂由二月廿二日（星期一）起開派一九五九年股息及紅利每股共十二元正敬請各股東先生到本行領取爲荷

東亞銀行有限公司謹啓

一九六零年二月廿二日

南韓貨幣宣佈貶值

【漢城廿二日法新社電】南韓政府今天宣稱：每美元對六百五十圜之新匯率，經於今天生效。李承晚總統於宣佈此項新匯率時，發表一項聲明，呼籲國人設法抗拒通貨膨脹之趨勢，並爲穩定幣值而努力。現行之匯率爲五百圜對一美元，美國政府會力促南韓採用一個「實際」之匯率。

旅事談

國大代仍思爭權

較早所傳國大代表聯誼會議決國大爭取創制複決兩權，並擬成提案，簽署者已有一千二百餘人，準備於大會提出，反對修憲之國民黨當局已力謀打消，以避免引起新的爭端，但據廿一日台北消息，這一運動，又在積極進行中。英文中國郵報報導稱：國民黨中央業於十九日向國民黨籍的國大代表發出密令，停止這一運動，但簽名於這一提案者，大部份爲國民黨黨籍的代表，但截至目前爲止，僅有少數簽名者願遵守黨命，其餘絕大多數表示寧被開除黨籍，亦將繼續力爭到底。黨中央已爲此事派出有力分子，出而勸使，但未成功。被派出勸說之一賈長德，曾於十九日與山西籍黨代表會晤，賈表示倘若各代表不爭取此兩權，即黨方將改善他們的生活狀況。

絕非國人所同情

按憲法第二十七條規定「國民大會之職權」，除了列舉四項外，並附一但書：「關於創制複決兩權，除前項第三第四兩款規定外，俟全國有半數之縣市曾經行使創制複決兩項政權時，由國民大會制定辦法並行使之」，若照依這一規定，則國大自不能於此時爭取此兩權。

道路所傳，國大代表之爭取此兩權，係對立院的一種鬥爭，與提高國大權力，加强地位。若然，則我們對國大代表此舉，認爲不止多餘，而且是徒滋紛擾，今日而有此作法，自非國民所贊同的。並據說，簽名之一千二百餘人中，大部份爲國民黨籍代表，則事實指出了：

國民黨失了制馭

一、這等代表們違反了該黨總裁的意志。

二、國民黨不能控制黨員的行動。

三、既有一千二百多人簽名，如此案提出，此一千二百多人，已佔代表總額四分之三，勢必通過。通過後，如引起糾紛，國人將歸咎於國民黨，這是對國民黨大大不利的。

四、關於國大代表任期及總額問題，原是因應事實而勉强確定，代表們自應虛心爲國，以博取國人的支持，若再以權力爲爭，其引起國人之不滿，自是意料之事。

總而言之，這是一宗不祥之事，但願明

又一幕狂人怪劇

最近台灣流氓的廖文毅，以所謂「台灣共和國大統領」的名義，於廿一日在東京宣稱，該「獨腳政府」將向未來東西高峯會議呼籲，使台灣成爲中立與獨立，並要求國軍從金門馬祖撤退，作爲導致遠東和平的唯一解決方案。該廖某不過是一名窮極無聊的傢伙，連台灣許多人也不認識他，忽然異想天開，關起門自稱「台灣共和國大統領」，隨便封幾個無知的人做部長，去年他的「外交部長」因爲走私被捕，引起大笑柄，其亦神經病院的話劇也。廖文毅不認是中國人，可不必說，但一些中國智識分子也以廖文毅爲師，追隨廖文毅不承認中華民國，組織什麼「海外中華」，不亦怪哉！

艾斥俄分裂美洲

美國已感到美洲集團有被共黨分裂的危險了。艾克於昨日啓程訪問南美巴西、阿根廷、智利、烏拉圭四國，行前發表演說，指摘俄共謂：「吾人證實對於經由姐脅或顛覆行動暗中破壞美洲民主體制之一切努力，吾人對國家間之關係上使用謊言與歪曲手段，表示痛恨。在最近，一個從不認識自由之遙遠國家（此一個國家現有以百[illegible]之語句，說明美國曾將拉丁美洲保持殖民地之關係，此係一次明顯謊言……」。艾氏並對這些美洲國家發出經濟援助與生活改善的支票。艾氏此行，顯然已感到拉丁美洲現存的危機，企有所補救。事實，美國對於這些國家，在前年起已發生了疏遠的變化，去年古巴卡斯特羅革命成功後，更明顯地反美親共，此次艾氏訪問南美前，俄酋米高揚已先一步訪問古巴。且看艾氏此行結果吧。

美國內爭辯實力

在這刻，美國也正爭論着防衛武力一問題，艾克廿一日演詞謂「美國擁有無限量的不可毀滅武力，並經已將該項力量發展成爲一個可靠的和平之盾」。海軍參謀長柏克亦謂「美國擁有武器，足以摧毀蘇俄」，但民主黨參議員傑克遜則指艾氏未能切實檢討真正國防政策問題，並未告訴國人蘇俄在飛彈方面的進展。民主黨候選總統賽明頓謂：本年十一月總統競選，將以美國自衞能力是否充足爲爭論題目。可見美人心目中，正是實力第一，但可惜在美國原子獨佔時代却未能發揮作用，未免失策。

南中

紐伏灣捉迷藏 不明潛艇行踪不明 阿國海軍仍在守候

【布宜諾斯艾利斯廿二日路透社電】阿根廷海軍部長克勒門海軍少將今天在此間稱：過去三週來，在紐伏灣搜索一艘不明國籍潛艇之海軍，「四十八小時來幷未報告該神秘潛艇之任何踪跡」。克氏告記者稱：「惟在該海灣之巡邏，仍將繼續進行若干時候」。克氏對今天較早來自馬德運港之未經證實報導，加以否認。按該項報導稱，該潛艇於昨天曾浮上水面，惟於阿根廷海軍轟擊之後，已再度失踪，而且汽油之損失極大。此間海軍方面人士於評論外傳所謂飛機及驅逐艦經在該潛艇浮上水面之區域實行轟炸及施放深水炸彈之說時稱，此項困迫行動，旨在迫使該一假定仍然潛伏於紐伏灣之潛艇，浮上水面。

馬共殘餘僅剩六百 英陸軍宣佈

【倫敦廿二日路透社電】據一項連同英國陸軍於四月一日開始財政年度之預算，於今天在此間發表之陸軍部備忘錄稱：馬來亞北部共黨恐怖份子之數目，現時估計爲「六百人強」，而其原來之數目，則爲八千人。此項對付恐怖份子行動之成功，已容許以更多之時間，用於現代戰爭之訓練。該項備忘錄稱：馬來亞供一個步兵營及一個砲兵團駕駛之獨身宿舍，與及若干已婚者之宿舍，將可於一九六○上半年入伙。此外，用以容納聯邦兩個營之獨身宿舍，刻已大部完成，獨身及已婚宿舍，刻正在香港建築，以供廓爾喀部隊之需要。該項備忘錄稱：陸軍已繼續借出或補助官員及下級軍官，以協助渠等之訓練，從而協助聯邦及其他國家之部隊。

英姐做岳母 愛女嫁美人

【加州·奧克蘭廿二日合衆國際社電】影星英格烈褒曼之女林斯特朗（廿一歲）及現年廿八歲之舊金山人加拉威第三，經於昨晚在內華達州艾樂基成婚，此項消息係今天宣佈者。

毛澤東曾揚言 拒絕撤退侵印部隊

【紐約廿二日美聯社電】據新聞週報本日宣稱：毛澤東最近在上海向東德訪問人員談話時「拒絕考慮將中共軍隊由彼等所曾奪取之印度土地作任何撤退」。毛澤東曾提出詢問，謂：「印度對於此事能做到何項事情？該國對中國大陸並不能發動軍事行動。」該週刊謂此項消息，係由東德外交部一個訪問人員所傳出者。

西德實際上是核子國家
美原子武器蓄存德境

【華盛頓廿三日美聯社電】據「美國新聞與世界報導」雜誌載稱：雖則西德被拒給與生產核子武器之權利，但該國實際上現時係比法國爲較大之一個核子國家。該雜誌謂，美國係在西德而非係在法國增加貯存各項核子武器，因法國會拒絕准予美國在法國貯存該等武器，據稱：德國人民在美國教導之下，刻正精於裝置原子彈頭之技術。「此舉係意味由於西德與美國密切合作之結果，即使一方面相信法國既經擁有原子彈，戴高樂將軍將提高對美國之溫情，使到法國軍隊與北大西洋公約組織密切聯繫。但戴高樂是否聽任美國以歸由美國所控制之核子武器援法國，此事係至成疑問。德國科學家現時大概獲得製造武器之各種知識。西德并有其工業基礎。現可假定西德終有一天并將成爲核子俱樂部之一個會員國。」

日要求與蘇交換科學家

【東京廿二日路透社電】日本外務省發言人本日宣稱：日本可能在將來獲得機會，俾在蘇聯學習蘇聯科學與技術，包括太空科學。渠謂，外務省刻正計劃向蘇聯建議交換數名科學家，其期限爲一年。渠並謂自蘇聯於一九五八年六月建議締結一項一般文化協定以來，即已擬定該一項計劃。據該發言人宣稱：日本現時需要交換科學家、藝人，與交換舉行電影節，而不需要締結一項一般文化協定。渠謂於現時之計劃（係在本年四月開始），在自由科學（可能包括太空科學）方面，交換科學家多人。三個日本科學家刻正訪問美國，就與美國合作太空發展計劃之日本合作問題，并與美國太空總署行初步談判，與國務院官員舉行會議。

十隻鴨蛋

阿木

新華社最近發了一篇通訊，題爲「十隻鴨蛋的故事」。這篇通訊，未見報紙刊登，大概是中共自己也有點感到這個通訊「榮林廣記」吧？

現在，本人將這篇通訊的梗概，簡介如後：

一九五九年的冬天，一部份共軍收到了人民公社的一百隻鴨蛋，當時，共軍士兵就將十隻最大的鴨蛋，送到了團部，給軍官們吃。那些軍官們靈機一動，覺得這是一個宣傳「軍民關係融洽」的好資料，便將之送給了傷病員，傷病員又轉送給了工兵部隊，工兵部隊又轉送給了炮兵部隊——這時已經是一九六〇年新年了。

炮兵部隊的人總算運氣好，沒有將這十隻鴨蛋吃掉，又送給了「廣州部隊領導同志」。若「廣州部隊領導同志」一時嘴饞，吃了那十隻鴨蛋的話，包他們比吃彈藥還靈，非此獨不可——因爲十隻鴨蛋已輾轉來轉去至少兩個月了。

但「廣州部隊領導同志」仍將它們送了出去，送給了總醫院的傷病員，故軍總醫院的傷病員總算也託上帝之福，沒有吃了這些鴨蛋，又轉送到「廣東省榮軍休養院」——這個決定，還是「醫院召開了休養員委員會主任和黨支部書記聯席會議」之後決定的。十隻早已發臭了的鴨蛋竟值得勞師動眾至如此地步，實在已值得本人無話可說了！但是，事情還沒有完呢！

鴨蛋送到了「榮軍休養院」後，「榮軍們熱烈打鼓舉行盛大的迎接儀式」，我們老天，差點要當他們在迎接毛澤東了，誰知是迎接十隻臭鴨蛋！

但是，「榮軍」也沒有留下那鴨蛋，又派人送到了鋼鐵廠去，慰問鋼鐵工人。並且還在鴨蛋上寫了這樣的一首詩。最後兩句道：「榮軍敬將珍品獻，吃了鴨蛋勁沖天！」這時，已是二月三日了。

就這樣，十隻鴨蛋到鋼鐵廠了。工人們有沒有吃了它們，不得而知。但可以知道的是，如果有誰吃了這些鴨蛋的話，當真是會「勁沖天」的，不過不是「幹勁」，乃是「病勁」也。試想，這些鴨蛋已輾轉來轉去四個多月，早已臭到不能再臭，吃了下去，不「病勁沖天」才怪哩！

由這份通訊中，還可以看出，鴨蛋在大陸之珍貴程度，實在得人驚。送它出去，要開會討論，接受的人，還要打鑼迎接，真的比祖宗大人還緊要呢！

論領袖人物之難

今聖歎

「中國是一個最難產生領袖人物的國家」，這話是許多年前，研究優生學和譜牒學的人文生物學大家潘光旦先生說的。在帝王時代，帝王是元首，政治上的領袖人物，是王公大臣。以清朝爲例，大學士就是宰相，可是從雍正皇帝時候開始，爲了西北用兵，設了一個管理軍事的「軍機處」，到了用完兵以後，這個軍機處沒有撤銷，一直保留着。此後滿中央實際的政治領袖，便是「軍機大臣」。所以從乾隆開始，近二百年的中央政治領袖，是大學士、軍機大臣，和六部的尚書（部長）。

外官地位高的，在名義上也兼大學士頭銜，或尚書頭銜，那只是爲了榮譽，如曾文正就是最明顯的一個例。但清朝中興一段時期——自同治三年太平天國定起，到光緒之末，共有四十多年，領袖人物出了不少，他們都替國家人民做了不少的大事，都是國家的棟樑，曾國藩、左宗棠、李鴻章、恭親王、翁同龢：：等等，而其中主持新政的，始於曾左，而成於李鴻章，他主持中樞大政，達二十五年之久，在庚子的次年，辛丑條約（爲了八國聯軍訂的條約）草案擬定後，他忽然死了。當時在西安還沒有回京的太后和皇上，以及中外各國臣民，無不大驚，認爲他之逝世，大清帝國的最後一根撐持大廈的柱子折了。果然再經過十年，清朝就亡了。

以後再沒有出過這樣大的政治家，李家的後人說，李鴻章在當時只認爲他老師曾文正是當今之「大人」；他對於上書給他的孫中山印象頗好，因爲對外國政治經濟工商業最清楚的他，當然能了解孫中山先生的「人盡其才，地盡其利，物盡其用」的建立新中國的主張。

現在的大陸，行的是暴政，毛澤東去了「主席」位，作他的黨魁，可是國內外對於那「劉主席」三個字，至今打不響，喊不出。迫不得已，仍是用毛作名義上的「領袖」，這固然由於中共是用黨把持，但也可以看出以「中共」那樣的組織，仍不得不注重「名」，否則便不能維繫。

中華民國是現在中國唯一僅存的自由民主政府，是保衛中國民主，保衛東方自由文化的唯一政府，現在正開國民大會，要還蔣總統連任第三屆總統。海外華僑和全世界各國人士的眼光，都在注意最近的台北。而海外的千萬僑民，因爲百分之九十都屬於中華民國，對祖國的大運，當然更加關心。不論這些年來對政治工作的愛國人士怎樣想法，我們在這裡將試問一句：

截至今日爲止，在自由中國的領袖人物中，還有誰的領導聲望，能超過蔣總統的？

對蔣總統個人之擁護與否，現在不是討論的時候，現在所當認識的是：除了蔣總統，西方盟國不會在今天容重任何第二個新的領袖，即算是他們贊成的或捧場的新領袖。除了蔣總統能任領導自由中國，中共不會重視自由中國所領導的反共陣營。讀到本港連日來在報章上對國民大會的有趣質詢，我們深深體會到他們骨子裏的「害怕」。因爲十一年的大陸赤化，中共不得安枕的是「還有一個中華民國，還有一個蔣介石總統，還有一個領導千萬國民千二百萬華僑的自由民主反共的政府！」若沒有了這些，朋友，海外的華僑全完了！放鬆不遠，請看印尼！

如果連這一點都不認識，那只是自私自利的、窮極無聊的、住在鑽石山打麻雀打到發了的、過氣的小政客，不足道也！

女共名流日記

不重生男重生女

阿狗

于是，我追問佢道曰：「阿仔，你所謂自由職業，究竟爲何？但凡講話，咪咁含糊不清，籠籠統統至得。」此時，佢冇辦法唔坦白，乃答曰：「老實講，佢係做舞女嘅，而且係紅星。」

老婆馬上睇的一聲，大聲曰：「乜話？你係當今太子，居然想搵殘花敗柳去做老婆？邪花入宅，我幾大都反對。」我嗰口曰：「不管佢是紅星，抑或黑星，如果係舞女，我就反對，有得商量。」阿仔曰：「老豆，你平日開口講民主，埋口講節，估唔到你今日竟然發表呢的咁封建之理論。好在唔係在大陸，否則你必被公審。而家我反問你：舞女係唔係人？有冇老母生嘅？點解你要迫害無產階級？」

老婆搶住曰：「你唔得咁冇禮貌，駁嘴駁舌。我代表你老豆答覆你：舞女當然係人，但絕對唔配做我地之媳婦。你須知道，你老豆係社會聞人，假如你搵個舞女做老婆，叫佢點樣出得人呢？枉你讀咁多書，咁顯淺之道理都唔曉，真係激死老豆搵山拜墓。」

阿仔被申斥一頓，垂低個頭，鎮靜而行，狀甚苦悶。冇耐，佢開口曰：「媽咪，我而家問你：究竟你要老婆，還是我要老婆？唔通太空時代，結婚重冇自由？唔通重要媒妁之言，父母之命嗰一手嘢乎？」我憤然曰：「既然你講自由，咁你不必同我地商量？你可以同嗰枝嘢往埋，我唔干預你。不過，絕對唔承認佢係我之媳婦，聽到未？」

佢冇聲出，又是踱其方步。繼而，老豆斬釘切鐵咁曰：「阿仔，你究竟想點？我地之意思，就係咁樣，你好自爲之。」佢答曰：「你地既然咁死硬，則我亦有辦法，因爲我自己已有本事，冇得講。不過我有一個條件，此即爲我幾千文我，等我安置入地。你地應該知道，我因與阿玲好咗咁耐，佢而家大咗肚，唔再出來搵得食，如果我一旦唔理佢，則佢可能會自殺。其時也，我冇面見人，大鑊矣，不獨我冇面子，當然亦而有老豆之面子。何況，人心肉做，點可以棄之如遺呢？」

我嚴搖個頭，猛然曰：「乜話你又搞出人命呀？你時常咁搞，終歸搞到冇得搞爲止。風花雪月嘢嘅，逢場作戲則可，纏身纏勢則不可。你飽食之後，點解唔遠離呢？不過，咁，就算佢而家有咗，你亦不必理會之，蓄數埸女子，而首三千，你點能證明腹中塊肉係你經手者。你用錢去求散，一切嚴重後果，當然由收錢者負起，交易之後，一了百了，你相應不理可也。」（二三九）

晚翠

艷事奇聞錄

賣油郎雙喜臨門（中）

阿都拉的母親聽後即說：「兒啊，這是別人的五百個金幣，你怎麼能據爲己有呢。」阿都拉說：「媽媽，你這個人真是太過拘泥了，你想想，這五百個金幣是別人留在廁所的，又不是我去搶來的，你又何必這樣反對呢。」他的母親聽了，仍然極表反對，她繼續說：「兒啊，你再想一想，如果這五百金幣是你的，你又需要以它來做生意，如今忽然失錢不見了，而你又怎樣辦呢？弄得不好，這個失錢的人，可能會爲這五百個金幣而全家都陷入絕望中哩。」

阿都拉，你想想看，如果你有這五百個金幣，本來也要它做一件事情的，於今忽然不見了，你又怎麼辦呢？」阿都拉給他的母親一問，他目瞪口呆了，他過了一陣問他的母親：「媽媽，依你說，我應該怎麼辦呢？」他的母親聽後說：「你如果真的是想做一個孝順的兒子，現在不可貪心，老老實實去把這五百個金幣放回原來的地方，你要知道好心人是必定會有好報的。」阿都拉給他的母親說服了，無可奈何，拿起了那個大錢包，同到廁所去。他剛走近公廁，就瞧見公廁的前面圍着許多人，其中有一對夫婦在那裡大吵大叫，他見了心中已經料定了一半，想那吵鬧的人必然就是失去金幣的人，於是他走過去問道：「大哥大嫂，你們可是不見了甚麼東西？」那個男的叫班信，聽了阿都拉的話，即回答：「不錯，方才我到這裡來，出去不小心遺漏了一個大的皮夾子，裡面滿是金幣。」阿都拉見他是急得那副樣子，他連忙對班信說：「老兄，你不必焦急，你的錢在我這裡。」班信的妻子安姬特聽了，大喜過望，她說：「先生，你真是一個了不起的人，你叫我們怎麼感謝你呢？」這時，圍在一邊觀看的人，却急忙走上來問阿都拉道：「阿都拉，你真是一個好人，你在拾到錢包後，可曾打開來看過，裡面到底是有多少錢？」阿都拉聽了後說：「看過了，裡面是有五百個金幣。」說時，即把那五百個金幣還給班信，這時旁邊有一個男子却說：「喂，你這位大哥，如果不是阿都拉好人，你這五百個金幣，也許早就完全沒有了，依我看爲了公道起見，你最好分出二百五十個金幣給阿都拉才對。」且說班信這個人，天生是一個吝嗇鬼，這五百個金幣又是他一生的儲蓄，於今聽到別人說要他分出二百五十個金幣給阿都拉，他心裡老大的不願意，再加上平日他又是一個說話粗魯的人，於是他忽然把錢包打開，數了之後，大聲嚷說：「不好了，我的一千個金幣不見了五百個，阿都拉你拿了我的五百個金幣去了。」阿都拉聽了大罵他是恩將仇報，他說：「你這個人真是不識好人心，我拾到你的錢，把錢交還給你，想不到你反噬我一口。」於是，兩個人便你一句我一句的在街頭上吵鬧起來。（未完）

愛晚樓小品

自動飛車

•伽陵•

本月十九日上午，中區出現一幕驚險鏡頭，一輛無人駕駛之貨車，從雪廠街斜坡上自動滑下，氣勢急勁，結果將一交通指揮崗亭、若干交通標誌牌及一輛停泊汽車撞毀，崗亭值勤之交警先從崗亭躍出，得免於難，其他人等亦無死傷。

飛車直撞又橫衝，勢急仿如三峽水，
崗亭推倒先遭刼，駕駛無人非有鬼。
動魄驚心亂晒籠，聲來好似頂頭風，
警伯醒機識避凶，偶然意外滴相逢。

福伯

雷雨田作

鹹濕之過

並非怪論

解決香港工人荒之上策

夏灘月

香港以前鬧過一次女傭荒，想請個煮飯洗衫之「一腳踢」，難過娶個老婆。何以咁起市呢？原來當時中共正在搞「百家爭鳴，百花齊放」，傳說恢復分田，見者一份，以前被沒收之財產，返去鄉下「鳴」吓，即刻俾番，於是好多天真之人，紛紛趕返大陸，準備分番一份，以免執輸。斯時也，一般打開住家工之女傭，皆向東主辭工或者請假，返鄉下分田或者追討被沒收之屋宇財產，於是乎搞到女傭渴市，有錢冇得請。後來同去分田之人，個個擺板，毛都分唔到一條，反爲好多因爲「鳴」得太厲害而被扣留，才一窩風咁奔返香港，分田夢醒，還我原來，香港之女傭荒先至叫做解決。

現在，香港又鬧工人荒，不過唔係女傭，而係各業工廠，普遍有工人荒現象。目前，一批織造業老細，呼籲准許女工開夜工，以和緩工人荒形勢。

我認爲准許女工開夜工亦唔係辦法，最好係由工業老細，建議香港政府，准許大陸工人來港，凡係自中共區偷渡出境而進入香港者，一律收容。包冇打番轉頭。咁自然有大批工人自大陸冒死逃來香港，作爲香港工業之新勞動力蘊矣。

大陸工人有乜好處呢？多矣！現在試列舉如下：

第一、大陸工人，在中共之「忘我勞動」下，一日起碼要做十八小時工作，而中共一向唔准講錢，凡有講話要幾多人工者，即刻唔得了，可能坐監，可能充軍去西藏「開發邊區」。所以，當呢批工人逃到來香港之後，由於過去每日捱慣十八個鐘頭，又冇薪水可支，現在叫佢地每日做十二小時，佢地一定毫無異議，當作食菜咁食。香港工人，八小時一班，如果大陸來港之工人，皆能夠做班半，咁對於工人荒呢個問題，大有補益也。

第二、中共一向不准工人罷工，都個隻食個隻，大陸工人，在中共之淫威控制下，早已忘記有罷工或者怠工呢校欵，因爲一唱呢校欵就冇命也。所以，彼等來香港後，不論在任何情形下，都唔敢怠工或者罷工，最多係辭佳條氣開工而已，做老細而請得此種工人，你話幾爽！

第三、由大陸逃港之工人，個個都係入晒背水陣，即係再唔返得去矣，所以一入工廠之後，一定打醒精神，恪守廠規，永冇遲到早退，做工作，必定搏命，工人勤力，生產情況必佳，做老細者，生產率高，自然搞到掂晒。

所以，香港工廠請大陸工人，係上上策，但如何能請到大批大陸工人呢？此係技術問題，要出橋矣。有一個最好辦法，就係由工業聯合會，請求香港政府當局，及香港商業電台，廣播一項聲明，話香港工廠，收容冒險由大陸逃出之工人，保證有白飯食，炒菜落油，其他乜都唔使講，咁就一定有大批大陸工人，於短期內湧入香港，中共用機槍指住都無法阻止。乜咁緊要呢？原來大陸工人食飯唔飽，餐餐捱羅水煮菜，或者清蒸大芋頭。人人都成個月未見過一滴油者，如果話日日有白飯，有油炒菜，重有話唔搏命湧來香港乎！

香港現在鬧工人荒，好多工廠夜班都得定單而無法趕貨，如果在香港政府合許逃出鐵幕之大陸工人入境，則工人荒之現象，即刻可以解除矣。

五十年來省港澳伶傳奇

桂花芹以批馬蹄成名

玉壺

民國初年，廣東戲班有名丑角曰桂花芹者，擅演風情戲，乃與三班頭之花旦正印，與倉麗湖、余秋耀等有一時瑜亮之稱。桂花芹除擅演風情戲外，兼以打武見長，首本戲如劉金定斬四門、穆桂英招親等，較諸老一輩之旦角梨園勝演技有過之無不及。然梨園勝在戲班中，名爲武旦，打武固其所長，桂花芹則以花旦姿態出現，武戲特爲其兼長而已。桂花芹學戲於采南歌童子班，年纔二七，即開始學戲，其父爲一生果販，向在黃沙設生果檔，桂花芹童年即追隨乃父，在生果檔販賣生果，其父操生果業，歷數十年，對使用果刀批生果皮，殊有技巧，凡雪梨、甜橙等果類，須批去其皮，然後可食者，桂花芹之父輒以一雙果刀，將雪梨夾住，雪梨架在刀鋒之上，彼則運用技巧，祇見其兩手輕輕轉動，不轉瞬間，雪梨皮則紛紛墮地。桂花芹自幼即習見乃父用雙刀批梨之特技，及年齡漸長，在生果檔助乃父販賣生果之時，遇顧客購買生果，乃父忙至不可開交時，桂花芹即試以果刀學乃父代客批果皮，亦能純熟自如，及桂花芹在采南歌童子班學戲成功，不數年即出掌三班頭花旦正印，遂獨運匠心，特倩開戲師爺編成一劇，名爲「猩家妹賣馬蹄」。劇中由桂花芹扮一猩家妹，短髮覆額，長辮垂臀，其化裝已足惹人憐愛，最精彩之一場，則爲與男丑生鬼元飾演之花花公子相遇於江干，桂花芹手挽竹籃，籃中滿貯馬蹄，向人兜賣，桂花芹坐在一矮櫈之上，以其特製之柳葉雙刀向籃中夾得馬蹄，拋至二三尺，俟其下墜時，以兩刀之刀鋒承之，馬蹄即架在刀鋒之上，彼則運用內勁之力，兩刀不停揮動，以批馬蹄皮，片刻即能批起一枚，再夾第二枚而批之，當運用雙刀之際，與飾演花花公子之生鬼元互唱鹹水歌對答，打情罵俏，極盡俏皮之能事。桂花芹歌喉清脆，其扮相亦十分風騷，已足令台下觀衆爲之喝彩，再加上雙刀批馬蹄之絕技，尤使觀衆驚爲得未曾見，神爲之迷。膾其唱出之鹹水歌詞有句云：「頭槳搖擼二槳搖櫓，兩兄哥，不若丟開啲棹共哥你傾談」。及後花花公子因爲艷猖狂，被猩家妹異常厭惡，桂花芹即用批馬蹄之柳葉雙刀爲武器，與花花公子之家丁混戰一場，結果將花花公子及其家丁殺到七零八落，桂花芹遂以演出「猩家妹賣馬蹄」一劇，享譽紅氍毹達十餘年，無論在省城或四鄉演出，皆獲觀衆一致稱讚，惹用柳葉雙刀批馬蹄之絕技，唯桂花芹一人獨擅勝場，他人雖欲苦練而莫由致也。

桂花芹既以此技馳譽戲班，在班中之薪酬特優，遂引起四鄉強盜之覬覦，而桂花芹亦知落鄉演戲，危險堪虞，故常懷其一雙柳葉刀於身畔，以作自衛利器，當遇日鄉間演戲，多搭戲棚，或遇風火災害，戲棚每有被暴風吹毀，大火焚燒之虞，故班中老倌必隨身帶備太平刀，備必要時用以爲拆去戲棚障碍物，救出棚內婦孺之用，兼可抵禦強盜之侵凌，桂花芹隨戲班至順德勒流鄉演戲，該處強盜公全率衆要截之於途，桂花芹賴有柳葉雙刀，使強盜十餘人不敢迫近，故後此四鄉強盜，無敢更向之覬覦者矣。

飲食健康

治療痔瘡生活飲食（中）

陸鐘示

怎樣不生漏。

我們上篇已經說過，痔漏的來源，中西有相同，也有不同的地方，但是治療則大致是沒有分別，痔則多以解毒而治，漏則多主補益而安，古醫之所謂久痔成漏，又謂久痔漏最難醫，雖然而後生痔者，極難治愈，這是說久痔成漏，和今日科學上之所謂結核性痔漏的一種相同。

姑勿論久痔變成爲漏，抑結核性直腸潰瘍而成漏，也必有一段緩病的時期，故凡想不致成嚴重的漏病，必要從預防痔瘡做起，如第一編所述的適宜生活，不過多吃肉，不飲酒，不使便秘不通等爲主，使不致生成痔，則無從成漏，又提防生成結核性漏的最主要問題，除了小心生活飲食，一如提防生痔的條件之外，在成年人，則應注意加強體力，並當防止結核病，在青年，更當在學業時注射卡介苗防止結核病，平時可服適量的魚肝油，沒有結核菌傳染，抵抗力強，則雖然是生痔瘡，也不致變成漏的。

簡單言之，如果你不想生漏，不論如何，必先不致生痔，使結核菌有機會沒入吾人之何任組織成病爲先決條件。

怎樣治療漏。

怎樣治療已成的漏呢，這個問題，一大概有分二種治療方法，一是藥物治療，一稱生活飲食的消極治療，藥物的治療，當然是殺菌劑，由醫生處方，其次則是手術，切除術，亦需由醫生施行。至於生活飲食之調節，則應由病人自己好自爲之。

不論久痔不調或屬漏過甚而致成漏的，抑或由結核菌所致的漏生成理的藥物，暫不談之，惟在食物方面，則切不宜妄食有刺激性的食物，亦不宜多食寒涼性之食物，而要多食有營養豐富的物品而不含刺激成份的，以多食蛋白、維他命A、D、C、鈣類食物爲宜，在中醫古法，有以酒醴療治療，謂取其助藥行氣，惟新體則每不主張，大抵古中醫以病入身體極弱，心臟衰弱，所用化腫解毒劑，如胡黃連之類，寒涼之品能使血壓下降而致病者於虛脫，故以酒助其心臟，興奮胃腸，使藥物力易較易吸收，以酒爲刺激一時，有補於藥物而無害身體，此中藥之妙用，但平時如不是佐藥運行，則酒類是不宜飲的，尤其是有血管爆裂，大便下血的，然而病人如非絕對虛弱，不致服藥而會虛脫的，都不宜以酒和藥或隨便飲酒。

生活方面，當然也應絕對簡單，在空氣陽光之下居處，減少活動，多休息，減色慾，注意調節體溫，預防感冒傷風，一切傳染疾病，遠離城市人煙稠密之地，居處高山空曠潤濕之地及溫帶爲宜，至於平時食物之助治亦極爲重要。（未完）

人物動態

陳成基主校友會盛宴

本港聖保羅中學校友會，定于今晚六時，假座母校大禮堂，舉行新春聯歡宴會，並且改選下一屆主席及新職員，本屆主席陳成基將主持此一盛會，當有一番熱鬧。陳成基今與其兄經營尖沙咀樂宮樓，所烹調京菜，甘美非凡，博得中外人士好評。

黃瑞麟善經營

旺角新雅酒店、酒樓、夜總會，尖沙咀香檳酒樓夜總會總經理黃瑞麟，對於經營新型酒樓，頗有經驗，善於設計，難怪這兩家酒店生意興隆，客似雲來。黃瑞麟待人態度和藹，認識他的人，都留下了深刻而良好印象。

韓生趙章生梁焜合作

北角雲華酒樓夜銀座副業務主任趙章生，副營業主任梁焜，責任心重，每天都把大部份時間放在「雲華」，俾以督導一切業務和營業事宜。雲華酒樓夜銀座營業主任韓生，跟趙章生和梁焜都非常合作。

皇宮酒樓在下月開幕

九龍彌敦道皇宮大酒樓裝修門面工程在加緊進行，負責人是霍瑞鏞公子，背後有充足的資本，且商業集團龐大，估計單做酒席生意已經相當可觀，該樓開幕日期可能在下月，這是未來九龍區最大的酒家樓。

樂宮樓音樂好

樂宮樓的歌星狄瑪杜麗桃小姐，唱歌有表情有散手，和外國貴婦多人成爲最好的朋友，所以幾個貴婦人都捧她的場一年如一日，她能夠配合樂宮樓的精神，樂隊用表演方式奏出，真是一項成功之作。

鍾洛穿中國織錦大衣

建國歌星鍾洛小姐做好了一套用黑色團花織錦緞製的大衣，她穿起來份外漂亮，她說：自己雖是英國人，但服務在建國夜總會，建國的佈置是富麗的色彩，有古雅中國式的氣象，穿起了一襲團花織錦大衣，看來比較調和適宜。

長駐漢宮夜總會新歌星美姬小姐

夜香江

歐洲沙德拉歌舞技藝團今晚由日抵港

兩年來均獻藝中國日本南韓 首次抵港將獻藝樂宮樓新雅

歐洲沙德拉歌舞技藝團定于今晚六時四十分，由東京乘坐民航公司客機抵港，一俟申請表演手續辦妥後，即將在尖沙咀樂宮樓、旺角彌敦道新雅酒店、酒樓、夜總會隆重演出，屆時定可一新夜遊人士耳目。

沙德拉歌舞團由兩男一女組成，女藝員年輕貌美，曲線玲瓏，渾身富于誘惑力，男藝員技能高超，所演出的歌舞技藝，香艷刺激滑稽三者兼有，中外咸宜。沙德拉歌舞團由一九五八年春季起，在日本、南韓和自由中國表演，這兩年來，始終在上述三個國家獻藝，賣座力極強，越映越旺，今將首次在港演出，那是本港夜遊人士福氣，機會難逢。

尖沙咀樂宮樓供應正宗京菜，音樂菁夜每晚都設有雙料娛樂：目前每晚午夜十二時，由兩女兩男組成的西班牙艷舞團表演西班牙土風舞，臨別演出，深夜一時卅分由英國喇叭聖手力琪表演喇叭奇技，菲島歌星杜莉都長駐獻唱。

旺角新雅酒店、酒樓、夜總會每日設有下午茶舞，菲島歌星杜莉都長駐獻唱，夜宴時間亦然，「中國歌后」張露每晚在「新雅」宵夜時間獻唱，菲島與羽樂隊伴奏。（羅將）

麗宮演西班牙艷舞 建國表演滑稽歌舞

北角麗宮酒樓夜總會每晚由西班牙艷舞團演出，越演越旺，每晚滿場，夜宴和宵夜時間均有。西班牙艷舞團由兩男兩女聯合演出，所表演的西班牙舞蹈，使人宛如置身于西班牙中。「蒙賓歌后」羅丹長駐「麗宮」夜宴時間獻唱，美艷歌后丹妮在宵夜時間獻唱。

中環建國夜總會每晚十時卅分和深夜一時，由菲律賓滑稽歌舞明星奇利士與珠迪，表演滑稽喜劇，一肥一瘦，旣知趣路，哈地，保證使人笑到捧腹。英國歌星鍾洛長駐「花園」獻唱，「金嗓子」寶佩佩在夜宴時間獻唱，翠文在宵夜時間獻唱。（趙子龍）

京華 景皇 第十一天放映 口碑載道 人人讚賞 不日盛大獻映 大公司綜合谷四保證一級出品！ 藝海春潮

皇宮 明天公演 春光艷舞團 正嘢！ 眞人登台 脫衣艷舞 心照不宣 即日開始定座 每日四場 12點半 兩點半 七點半 九點半

邵氏製片廠 公開招考國粵語片演員
邵氏製片廠一九六〇年度公開招考國、粵語片演員。取錄後，集體參加訓練，然後正式簽約拍片。

明天獻映 紐約 中央 大世界 好世界 光明 國際 長樂 籌備中

樂聲 百老滙 今日第十三天獻映 南太平洋之戀 SOUTH PACIFIC

利舞台 普慶 連日滿座今請早 百戰蛟龍

麗聲 九龍城 今天第十二天 七十米釐影片 睡公主

皇都 明天今後最兩天 雙龍丹鳳霸皇都 百戰榮歸迎彩鳳

新世界 今天放映 鴛鴦江 遺恨

工商晚報分類小廣告優待刊戶啓事
本報爲優待分類小廣告刊戶起見定由民國四十九年元月一日起每個單位（四個大字四十個小字即共六行小字）每天刊費收一元，不折不扣上期收費至希各刊戶注意爲荷

麗斯 熱情如火

百樂門 今第17天映 四谷怪談 紅鸞喜

東方 今天最後 和平萬歲

娛樂 樂宮 今天最後 亂世情鴛 "TEMPEST" 特藝透視體電影！

午夜奪魂

驚險香豔電影小說

內，雷福德正壓威廉，狠狠地以手擒追着大太太，張雷影，要她交出保藏珠寶的手飾箱，露台外的林倖見了，心裡焦急，連忙迅速地掩入雷府，在門外緊握着手槍，對着雷福德背後低聲說：「舉起你的手！」

㈠㈢㈦在手槍的威迫下，雷福德無奈把雙手舉起，林倖逐上前把他的手槍奪了過來，說：「你總想不到會在我手中的罷！行，到牆邊去！」

㈠㈢㈧正當林倖把雷福德推到一房門時，門外有兩人突然閃入，迅雷不及掩耳般，撲到林倖身旁，林倖聽到躍響，心知有異，忙轉身過來，可是，這一剎那間，雷福德反身的一拳，正打中他的下顎，林倖正想放鎗，卻被對方緊握着持鎗的手，同時一拳打在頭部，一拳打在胸部……

周秦行紀

南宮搏文　關子圖

詭秘

「是女主人請你去的呀！」婢女詭秘地一笑。

牛僧孺雖然老了！但在今天，他的智能與精力，都像回復了少年時，意念衝擊着生理的機能，思想被生理的激動所消亂了！一切的行動，都變得不由自主地！他去了，茫茫地到餐室了！

餐桌上，祇有一副杯箸——和當年的情形一樣。

可是，現在究竟不是當年啊！他抗議了——那並不是由衷而抗議，實在是有懈於故事的重演，於是，他要婢女請女主人來同席。

婢女漫應着，爲他斟滿了酒然後退入。長久，女思並未出現，而他在不知不覺中已飲乾了一杯酒，而且，還自動地斟出了第二杯。

女思仍然無消息，甚至，連那一名婢女也不再出現了！這使牛僧孺感到苦悶。他站起來，在室內踱着，故意發出些聲音。可是，一個沒有人來。

這樣又挨了些時，牛僧孺憤憤了！他坐下，又喝了兩杯酒，便準備獨自退出。

於是，他發現通外面的門戶被封閉了！

「豈有此理！這女人會如此荒唐！」

他自語，不加思索地向內走！

他經過一個無人的房間，他叫女思——依然沒有反應！這使他猶豫了！

——女思，雖然是情人的女兒，但是，這是一重極爲薄弱的關係啊！他怎麼能夠毫無避忌地在人家的內宅亂闖呢？

猶豫着，慢慢地，他再退出來——可是，通向餐室的道門（剛才他經過的）又封閉了！

「嚇！她有意捉弄我啊！」

牛僧孺又是自語，憤然再轉身，直向內闖，一面叫着女思。

他的叫聲仍然得不到反應。

於是，他向內走，進入了一個設備很好的房間。

那房間燈明如晝，卻寂無一人，一盞燈臺之下，有茶具，他過去摸摸茶壺，茶是熱的！顯然，這房間在自己進入之前是有人在的！

於是，他坐下來，舒了口氣，高叫：

「女思，不要捉弄我啊！」

沒有反應，牛僧孺氣惱了！就地坐下來——他想：「沒有人理我我也不妨，我就在此地歇一晚吧！」於是，他又起身，把房門掩上，再回轉來，和衣橫在床上。

就在這時，更衣室內發出了笑聲……（五一）

追奪奔雷手

十二、反賓爲主

喝曰：「關雄界，汝來，與我決一死戰，與我決一死戰。」關雄界伏疏林不出，關雄界並不欲放過黑風老魁，但以尚有西疆武士數入，可爲黑風老魁助，此西疆武士，必有特殊武技，彼衆我寡，恐不免爲所乘，仍當稍俟，覓得最佳之機會，好與黑風老魁決戰，因西疆武士已散伏左右，再欲以石子取勝，實有未能，黑風老魁數呼，以關雄界不出，則騰跳而前，身形在地上一起一伏，兩手分向左右揮動，手所及處，倒地不動之西疆武士，即應聲而起，蓋已解開脈穴，肢體上活動，迅即恢復矣。關雄界急取石一擺，擲向黑風老魁，黑風老魁並不比西疆武士易與，兩手向左右一揮，石子分飛，不能命中，而倒地之武士，倏忽之間，已全部恢復活動，均伏於地面，避關雄界之飛石，形勢轉變，又對關雄界不利，是時關雄界所伏之疏林後，爲蠶莽，無路可道，關雄界已成危禍之勢，黑風老魁又呼曰：「關雄界，在此地帶中，汝獨與單拳，即有通天本領，亦不易越出，汝既敢來西疆，向我算服，我今再不畏汝，何不與我決一死戰。」關雄界明知黑風老魁雖學得逐電弄雷手，但未學得反逐電弄雷手，必不易與己敵，急求與己決戰，必有計在，仍伏匿不動，黑風老魁大笑曰：「關雄界，汝不出，我又向汝進攻矣。」一揮手，一群西疆武士，又放火箭，向密林中射出，此種火箭之力至强，箭所及處，火即燃燒，霎時蠶莽之中，煙火四起，疏林亦爲火所及，關雄界無可藏匿，一躍而出，直瀉於黑風老魁之前，右掌掀起風勁，突向黑風老魁之臉上一拂，黑風老魁避過，左掌橫擊，亦用逐電弄雷手，向關雄界進攻，關雄界入西疆時，黑風老魁因未能使用逐電弄雷手，不敢與戰，及學得逐電弄雷手，仍未敢公開作戰，正式合手，此爲破題兒第一遭矣。關雄界小心觀黑風老魁使用逐電弄雷手，精當已極，即苦練數十年之人，亦不能及，不能不引以爲奇，深深折服，知黑風老魁天生奇稟，與衆不同，倘非多行不義，欲結冤怨，其於武林中貢獻，非比尋常。正擬使用反逐電弄雷手，迅速將之擊倒，黑風老魁突然凌空一躍，跳出圈外，關雄界急欲追擊，一群西疆武士，虎吼而前，劍刀棒戟，紛然并進，分三重包圍，每一個人所立之位置，無不精絕，形成一大梅花樁，因其所在之位置精當，關雄界無法脫出，黑風老魁在外圍大呼曰：「關雄界，汝今中我計矣，汝巧不如我巧，汝將奈何？」關雄界急拔佩劍，欲突圍而出，而一群西疆武士，已分四方八面推進，以常受訓練，步伐整齊，關雄界大呼曰：「黑風老魁爲武林敗類，死有餘辜，汝等不當助彼，與我作戰，彼此素無仇怨，死拚無益。」（九〇）

秘密武器

陳臨

將近下班時，我接到了程光宗的電話：「臨兄，你今晚有空嗎？」我以爲他約我搓麻將或看電影，於是問答道：「有好節目嗎？我是可以奉陪的。」孰料程光宗卻說：「今晚我和你跳舞去，八時正在美麗餐室見面！」言畢即匆匆收線。

我聽程光宗這麼說，不禁驚愕，倘也幾乎跌了下來。因爲我知道，太太是絕對禁止他上舞場的，如果知道了程光宗上舞場，不只對丈夫大爲，而且連陪去的人也被大斥一頓。以前，老江就是因爲陪程光宗上過一次舞場，後來不知怎的被程太知道了，除了當面申斥老江之外，還跑去告訴了江太；弄到老江也受到了「管制」，晚上不准單獨外出，白天要在下午五時半前趕回家去。

當我懷着異樣的心情，趕到美麗餐室的時候，程光宗已經先我在座，我甫坐下，他便毫無顧忌地大笑着對我說：「臨兄，你怕和我一起上舞場去嗎？哈！哈！你不用愁，我已經解除『管制』了……」我還來不及問答，他已拿起了酒杯來，斟滿了我桌上那瓶威士忌，邊斟邊說：「來！飲威士忌不要滲雜開水這樣更香，也更能刺激。」他舉起了杯來，道：「飲！我們今晚飲個痛快，跳個痛快！」我真是給他越弄越糊塗，丈八金剛，終於禁不住氣問道：「你說解除『管制』，究竟是怎麼回事？」他捧着酒杯，斜斜的靠在椅與牆的中間，閉上眼睛，口裡念念有詞道：「因爲我沒有太太了！」

我聽了他的說話，心裡一酸，幾乎滴出了眼淚來。心想：程光宗的太太可能是死了！然而，當我正這樣想着的時候，程光宗卻接着又說：「她走了，不知走到那兒去了！」

我飲了口酒定定神，半晌才問道：「光宗兄，你的太太爲什麼要走？」

「唉！」程光宗搖了搖頭，微喟的說：「一言難盡。」

他既然不肯把經過的情形告訴我，我便只好說道：「那麼，你爲什麼不設法找她回來？」

「我現在就想同你去找她。」他頓了一頓：「我們過酒，吃飽之後，就一同到『蝶戀花』舞廳去吧！」

「甚麼？你說和我去找你的太太，爲甚麼又要到蝶戀花舞廳去？」

「不錯，我們就是到蝶戀花舞廳去找她。」

我她了。於是，我對程光宗問：「你知道你的太太是在蝶戀花舞廳了嗎？」

「我剛才不是對你說，我不知她走到那裡去了嗎！」

程光宗好像看出了我們的疑惑，便笑着對我說：「你不要胡思亂想了，我今晚既請你跳舞，你就盡情歡樂吧！」無可奈何，我終於挺着肚子陪他到蝶戀花去。（七）

迷魂灘

七：小妮春心　情難自禁

小娟狡獪地笑道：「使你爲難的事，我不會做，你放心好了。」又問龍俊生：「你打算怎樣處置花娘？」龍俊生翻直兩眼，搖搖頭道：「我還沒有想到。」可不能丟下她不顧。」小娟道：「你送她到別的地方；否則在這兒離得太近，很易給處沖知道。」龍俊生不說什麼。他在山洞前小帳篷裡在想休息一會，好好睡一覺；爲了小娟在身邊不便，只好陪着她坐在舖位上。小娟看出他疲態的樣子，便說：「你要睡儘管睡，我不打擾你；到晚了，我會燒好飯等你起來吃。」龍俊生不願和她多談花娘的事，樂得借着去睡覺，打發一時，便說聲對不起，倒身在舖位上便睡。爲了趕路和搏鬥，他不勝疲勞，雖心事滿懷，倒下身子，便想入睡。他身邊的小娟卻不走，見龍俊生閉着眼睛，痴痴的在旁瞧着他，愈看愈覺可愛。他想，能在山上與龍俊生長相廝守，勝似在鎮裡和俗子偷夫一起多了。

不一會，龍俊生已倦極呼呼入睡，不知過了多少時間，一覺醒來，精神回復了，但當他轉動身子時，突然被窩裡還有另一個人，心裡不禁奇怪，睜開眼睛，卻是一片漆黑，原來已是入夜時分。不消說，躺在他身邊的必是瘋狂追求他的小娟無疑。他的手觸及她，覺她是光着身子的，不禁嚇了一跳。想爬起身子，小娟已發覺他正轉動，知他已醒，早伸出雙手，摟住他的頸項，和他親嘴，口吐丁香。龍俊生着急道：「小娟，你不要，幹出這樣的事！」小娟道：「不好？我喜歡你；這裡又沒別人，我們可隨便做喜歡做的事。」龍俊生道：「但，我們是不是該正式做了夫妻，才可以，」小娟道「我不在乎是不是正式夫妻，今夜可不放過！」碰着這個痴情少女，龍俊生簡直無法應付。本來要推開她，不受她糾纏，易如反掌，他有氣力，懂得武藝，小娟雖力纏住他，他也能擺脫，只不願傷她，因此只好捉住她雙手道：「小娟，我已答應你，不急，我們慢慢一定有機會。」小娟的櫻唇不肯離開龍俊生的咀唇，迷迷惘惘的道：「我不能慢慢等，除非你今夜答應我。」龍俊生禁不住她肉誘，正徘徊在情慾關頭，心裡想，就答應她一次罷，省得她老是糾纏不清。這樣漂亮多情的少女，豐滿的軀體，送到懷中，便承受了這一遭，有甚麼不好？想着，他雙手放鬆了。這個反應，小娟知道他已心動，更不放過機會，摟得他更緊。龍俊生把持不定，幾乎要幹出胡塗的事，陡然腦筋一陣清醒，想道：「這回若答應她，不會滿足，以後還會繼續糾纏，需要擺脫便更困難，除非今夜嚴正拒絕她。」想着，又伸手攫住她雙腕，把她拉開。（一二七）

新江湖奇俠傳

第七十六回：五派聯盟大破金網陣　三江聚義鬪覇銀鞍山

（三八九）

今日從要：精馬術無心顯奇能　好冰人有意粲花舌

上文因果：上文講到朱順水同了妻子紅兒，孫兒妹子太湖女，從湖省坐船返江南，路過湖口，紅兒祖母潘太婆，派了北方來的世侄鄭青駒迎接。鄭的父親是北派大拳師，與太湖女之師一清師太爲同門，太湖女出來拜見，鄭青駒奉父命到湖口來探看潘太婆，潘太婆有意爲太湖女作媒，但太湖女大過鄭青駒數歲，故此鄭青駒甚覺躊躇。

潘太婆留了朱順水等多住幾天，朱順水不敢違拗，便同了鄭青駒在客棧中，每日飲酒談說南北江湖上的事情。這日朱順水同了他到潘府後園看潘太婆選的幾匹名馬，正走入園中時見紅兒正和太湖女姑嫂兩個在比試騎術。原來紅兒生長水上，潘以後到了北地，太婆從前生怕她不會騎術，上去有事時，不能夠應付，便在她十二三歲時教她馬上的功夫，雖然不及北地之兒女，卻能夠應付北方的世界。太湖女聽說發有名馬，姑嫂兩個這幾天每早都來後園練着玩。今見二人到來，太湖女大叫道：大哥，這是從蒙古買來的馬。朱順水因爲大家已經見面，也就不再講世俗之禮，叫紅兒過來與鄭青駒見禮。鄭青駒恭敬一揖，紅兒跳下馬來萬福請安。朱順水知道鄭家乃北派世家，又且生於張家口塞上。也曾想到太湖女說親之難，便笑對太湖女道：你們都下來吧，讓鄭家師兄顯一顯身手，他是北派大師的少爺，這幾上馬術是天下第一的。姑嫂兩個下了馬，那馬童走過來，牽了這兩匹，給鄭青駒選擇。鄭青駒見一匹灰白花的，腰細足健，昂首時的姿勢甚雄，而且性子很劣，後足亂踢，原是太湖女騎的。心中已猜到太湖女對此這很是不錯，便選了這匹。對馬童道：這匹幾歲了？馬童道：新的，才滿二歲半，卻似五歲的腳力。鄭青駒脫下了外衣，向朱家三位笑了一笑道：蒙古人不用鞍子，現在有鞍子，且試牠一試。便輕扭腰一跳，那上馬時的英俊姿態，令到太湖女三人大爲讚賞。朱順水拱手叫道：請吧。鄭青駒只一抖繮，那西馬便放開四蹄銀蹄，順了後園的小跑道，先慢後快，跑了起來。當跑到最快之時，鄭青駒離了座鞍，身子向前斜着，然後甩開兩足，蹬了蹬子，一轉身子，兩腿夾住了馬頸，將個身子轉到馬腹之旁，那馬背上不見了人，這乃是避箭遁鏢的身手，不是從小兒苦練，決不會有如此乾淨俐落的。看的朱順水等三人，兩手擅齊捏把汗。紅兒拍手叫好，身後忽然有人讚道：好，真正難得。三人轉身看時，不知幾時潘太婆扶了根拐杖來了。紅兒忙扶住奶奶，潘太婆道：不用，讓我散散身子。鄭青駒演了一共八道式，都是身子在馬上的，最後直向他們四人飛馳過來，那馬偏了一偏，從斜剌裡飛了過去，他卻一下跳落下來，打了個旋子，站定在潘太婆的跟前。兩個青年女俠，嚇出了一身香汗來，朱順水伸了大拇指道：當今揚子江沒第二人。鄭青駒向潘太婆打躬道：驚動了婆婆，要醜得很。潘太婆笑道：南船北馬，虧你老子捨得叫你練。鄭青駒道：爲這事，媽媽跟我爸爸吵過多次，那時還只十三歲。後來見我喜歡，也就放了心事。潘太婆大喜，帶了大家進去。便叫了朱順水暗中吩咐道：這孩子只滿及十八歲，你妹子今年二十三了，大過五歲。本來要取男大十，不叫女大一。不過二十二三，在你妹子來說，還只算是青春，她名滿江南，不是這小孩子能及的。現在不知道這孩子願不願意，他與我批交，卻不好太求他，你今晚示一示意，看他心下如何。朱順水道：孩兒理會得。當夜與鄭青駒夜飲，有潘太婆湖州船鄧的大幫頭黃家三爺在一處。黃三是揚子江的碼字頭領，手下有船大小八百號，勢力上至三峽，下至崇明。朱順水已示意請他開口，當下黃三爺便端了酒，對鄭青駒道：賢姪台，裡面你婆婆叫我向你問一句話：你如今在北邊，令尊可曾替你訂下了親事了。鄭青駒端了酒，陪了一口，笑答道：家父不許小姪跟北地小姐訂親，又要選江南人家的武俠世家，所以尚未論及。黃三爺呵呵笑道：讓婆婆給你作主，做個武林第一大媒。這位小姐在江南這裡的婆婆名一樣大，是劍俠中的天王星了，而且又是世誼，假如你沒有所拜師的，正好今日見面，人也見了。朱順水道：是我家舍妹，姑爺的令妹，真頂大名的太湖小姐。鄭青駒已料到是這件事，想到二十三的女子，當然在這十五六就出閣之年，算是過了標梅之年。不過太湖絕色英武的女俠，名重江南，自己若能娶了她，對自己都不得不賞面。想至此就道：這事小侄只能作主，小侄自己是不敢專的。只怕高攀太過，婆家辱了江南大族。黃三爺大笑道：那有這話。正是：

水陸聯姻　南北朱陳

新捉刀人著　高寶圖

出牆艷

半月

第六章：永遠的沉淪

范蕙奴把嘴唇兒扁了一吓說：「誰要看他？你不是白說麼？」

「不看他，爲甚麼你要說起他們？」胡希流歛了笑聲。

「我的意思是……」范蕙奴嗤然笑說：「我們再來和她們比賽一次。」

胡希流突然像給針子刺了一吓。眼睛閃露出一陣閃爍的光。他不像范蕙奴，他沒有和張國威爭強弱的觀念。可是，他本人是愛跳舞的。而且今夜又實在太興奮。加上那瘋狂般的音樂，和四週瘋狂般的歡呼，更彷彿是在他的身上注上了興奮的針子。甚而到這個時候，他的耳朵裏還是轟然的響着。他不覺說：「你要和他們比賽嗎？」

「是的，我要和她們比賽，我更相信我們一定可以勝過她們！」范蕙奴嗤然地笑了！

胡希流點了一點頭！這是他答應的表示。可是，他亦是太未加思考了。他既然已決心放棄邵凝碧，從口裏噯出的餘物，那裏還好再留戀？何況他亦知道和邵凝碧共舞的那個男人，生成一副粗魯兇暴的外相。范蕙奴說他像一個會噬人的老虎狗。如果胡希流聰明一點，自應該避開和他衝突。可是，他竟然又聽信范蕙奴的提議，要和人家比賽。須知比贏了還沒有甚麼。若果比輸，他總是要倒霉哩。

就在這個時候，音樂檯上砰然的響了一吓銅鈸兒的聲音。那個拉小提琴的領班已經站到麥克風前。他告訴大家，下一次的三個音樂是三種舞步的，亦是最新和最興奮的音樂，他希望大家都能夠踴躍地參加比賽。尤其是剛纔表現得最好的兩對，更希望先站出來，爲大家的領導。

他這樣說的時候，手上握着的小提琴的小弓兒，遙的分向張國威和胡希流的桌子指去，從燈光室那邊，更立即有兩朵白色的光柱子，一直向他們的兩張桌子射來。光影中，張國威和邵凝碧，胡希流和范蕙奴都更清楚的現在光柱子裏。四週許多張桌子一齊爆出和霹靂一般響的掌聲，表示對他們的歡迎。

「他媽的？」張國威在喉嚨中瞪了一眼睛，吼聲說：「那個不知死的傢伙，和我比賽嗎？」

他的說聲未完，已瞧見胡希流挽了范蕙奴的手臂，含笑站起。他有一個好手腕，挽着女人手臂時的姿態，更是有禮的，和溫文的。

張國威又是睜了一眼睛說：「我不和他比甚麼賽，我要去，揍死他！」

邵凝碧連忙一手拉着他，笑說：「你怎好這個樣子？在萬目睽睽之下，還沒比賽，就要打人，別人不知道的，一定說我們比賽不過人家哩。」

「你的意思是要和他們比賽了！」

「祇好如此！誰叫音樂檯上的混蛋，亦已指定要我們比賽？」

邵凝碧說完，更嬌媚地把臉孔湊到張國威的耳畔，像是撒嬌，又像是命令般說：「你快來，我要你好好的和我贏他們。」

她這個動作，做得十分嬌媚，不由得張國威不接受，他吼着聲音說：「這祇是你的主意，若是我，祇有打，和那樣的人還要比賽跳舞，那是使我亦要變成和他一樣醜弱的人了。」

「我知道！」邵凝碧微微笑說：「可是，誰叫我們現時是在一個公共的場所裡。四周的眼睛都向着我們看，這個時候說要打，即使你能一拳把他打倒，但相信亦沒有人同情我們。」（一三四）

迷離殺手

廿五：太複雜，太迷離，也太危險

驚愕得像五雷轟頂之下，周信維急問怎麼辦，小王告訴他，他從警探方面，知道了有關於他和那鑽戒的一件事。原來，那個五年前死於海底的富人之妻，浮屍後，少婆的媽媽，懷疑女兒死得冤枉，便去向警方備案，她媽媽很清楚女兒外出時，手指上戴着一顆鑽戒，浮屍之時，鑽戒卻沒有。警方覺得那鑽戒是最好的線索，查知那鑽戒，向那家珠寶店買來，便着那珠寶店老闆留心。五年來那鑽戒的事，警方經已淡忘了，不料，周信維賣那鑽戒恰好就是向那家珠寶店，那珠寶店的老闆，對於自己商店售製賣出的鑽戒，當然認識，尤其是那鑽戒上精緻的花紋，幾乎成爲那珠寶店的註冊商標。老闆便覺這鑽戒是警方有了存案，所以他願兩千塊錢而周信維願一千五百塊錢賣出，老闆仍不敢買下，靜靜的掛電話向警方報案，警方派兩名便衣幹探到店中來，便是那兩個神秘客，吩咐老闆用兩千塊錢買上，然後跟蹤破案。小王初時不知道被跟蹤者便是周信維，後來知道，不禁大驚，他知周信維決不會做殺人的事，好幾次想知他，怎奈，通知便變成走漏警方絲兒的秘密，便又不敢。現在，周信維到來，小王終於覺得周信維不會幹出殺人的事，朋友情長，才把這事情對他說明。末後，小王追問周信維怎會得到這個鑽戒，並勸他，如果是一種寃情，不如早天去自首。

周信維聽小王說完，迷離長嘆，把自己奇怪的遭遇和盤先死裡逃生的經過全部向他告訴。小王覺得周信維眼下雖在四方八面都隱伏着殺手之中，也同情周信維的所爲。因爲能夠揭破這件十萬元劫案的案中案，雖可以平地成爲名記者，恢復自己的聲譽。

周信維和小王計議一番，認爲目前的事，太複雜，太迷離，也太危險。老金那個職業兇手，固是案中人物；此外伍昌佑、白爾顯、老施、老何、老張、老孫等，亦是案中人物。能夠揭發那案中案，誠然是好事；不能成功之時，必須首先犧牲了老金。如不能擒得老金，警探追究那鑽戒來歷時，周信維便無法找出證據來證明自己不是殺那個富人少婆的兇手；同時，未敢擒得到老金之前，亦不能向警方自首來洗脫自己的。

兩人又再商議一番，小王亦認爲各方面的關鍵，目下都在老金一人身上，今晚先去找老金再說。周信維別過小王回到自己的小房間裡，心亂如焚，自更不能入夢，只有整天像鍋中螞蟻一般，焦急地等待黑夜到來，好得去找老金。結果，等到晚上十一時，他便靜悄悄的出了公寓，僱一輛的士，出郊區找老金去。（一三六）

榮膺舊金山國際影展提名獎金載譽歸來榮光國片！
朱旭華製片　卜萬蒼導演　吳鐵翼編導

苦兒流浪記

第一影后 胡蝶 主演
銀壇鐵漢 王引
最佳童星 蕭芳芳
性格巨星 羅維 領銜主演
最佳女角 陳燕燕 客串主演

街頭雜耍　精彩絕倫！
雪地流浪　感人肺腑！

親愛的家長們：苦兒流浪記，是一部最完美的偶影！
賢明的導師們：苦兒流浪記，是一部寓教育於娛樂的好影片！
請帶領子弟同來上做人的一課！

都城　東樂　PRINCE'S　METROPOLE
盛況空前　兩院迫到爆場　今日早請
謹向連日觀衆致深切歉意！兩院歡迎預定隔日戲票！

工商晚報　分類小廣告
每段：大字四個‧小字四十
每天收費一元‧不限刊登日期
收費廉‧收效大
先收費‧無折扣

招生　文學研究　大學入學試　中小學會考的中文　研究經史詞章的專攻和英文專科補習　香港掬頌登籠街49號二樓
音樂　天體醫術片租賃買賣　全港一家　請來一試　一包保不差　軒尼詩道三九一號二樓
租售　寫字樓出租　豐成街勝利大廈及太子道太平行一五七號　租價從廉　電話二七七八六六
寫字樓出租　九龍尖沙咀樂宮大廈有大小寫字樓出租　有意者請到樂宮戲院辦事處　電話六五三一二〇
公寓　萬茂公寓　電話七〇一七
南屏大酒店　日租特價　三元　四元　五元　六元　月租　一百一十元　香港中環電車路　電話三六五五八
耳聾機　眼鏡花袖珍型
小腸氣帶　英國製
醫藥
官涌旅店　暖　彩色房間　高貴設備　暖氣開放　平民價格

工商日報　分類廣告　價廉效大

重金徵求小說

茲有某大文化機構，擬出重金徵求中篇小說，文體不拘，但必須橋段新奇，文筆輕鬆，文長約以十萬字爲限，而且須將全部先行送交審定，一經取錄，決致重酬（每千字式十元）。來稿請寄工商日報信箱叁壹六號，函面請書明「應徵小說」字樣。如有特別要求，如保留版權及須退還稿件等，均請附函聲明，及付足退稿郵票爲荷。

香港　真光　第一新城　龍星　金樂　華樂
明天六院齊映
紅綠日報萬人傳誦連載小說改編
夜探石人洞
名作家任達年原著搬上銀幕
羅艷卿　石燕子　陳露薇　陸飛鴻　林蛟　任冰兒　石堅　少新權　許英秀

麗都　仙樂
邵氏出品　文藝愛情巨片
連日滿座　今天續映
樂蒂　金銓　主演
邵逸夫監製
畸人艷婦
情節感人　催淚彈　主題明確　的夫妻經
岳楓　導演　俊人　原著

紐約　中央　大世界　好世界　光明
最後今天
歌唱倫理奇情巨片
彩鸞燈
廣播小說改編

九龍　新華　香港　豪華
連日滿今仍映
格連福特　德琵雷諾
步步驚魂　THE GAZEBO
象宮鴛劫

太平　環球　北河　域利　油地　多城　龍蘇
人魔出現
連滿六院仍映
九命奇冤
龍剛　李敏　麥基

美國棉業三月會議 決定對棉織品是否征稅
卡爾斯首次說同情香港的話 但骨子裡仍是要求自動限額

【本報訊】合衆國際社北卡羅連納電：曾兩度來港之美國商務部次長卡爾斯，廿二日對此間紡織業執行人士稱，彼等不應將麻煩再歸咎外國競爭及低關稅。渠在該地致詞謂：美國棉織生產正普遍繁榮，但卡爾斯承認，棉織業固有理由反對集中于幾種棉織品之入口，及反對原棉兩種價政策，後者係使外國紗廠購買美棉較本國紗廠便宜八仙（美金）。

美國關稅委員會將于三月一日在華盛頓聽取有關棉價指摘之可能解決辦法，即對所有輸入之棉織品所含棉花每磅抽稅八仙，以抵銷外國廠家取得棉價之好處。

卡爾斯企圖迫使香港實行限額說：「我相信我已成功地獲得原則上協議。雖余恐汝等棉織業人士不完全同情香港所建議之計劃，但余以為汝等將同意該計劃已形成進一步商討之良好基礎。」

「渠反對美棉織界要求對所有輸入全面限額及實行關稅保護。」渠謂，日本並無亞洲各地存在之窮困問題，但日本必須貿易為維生，同時渠必須與自由世界貿易，否則在屈服于國內左翼份子將共經濟依存共產集團。

「韓國只有小量對外貿易，但它祇需要外滙，以購買美國的農產品，五金及機械，而紡織品就是幾種賺外滙的韓國貨之一。」

「香港的紡織及製成品工業，是二百萬逃出中國共產主義桎梏的難民獲得就業之主要來源，而且出奇地，根據我個人在現場調查香港紡織工業之結果，我堅強相信他們有生產全部輸美棉衣的能力，同時根據美國政府機構所主持之徹底調查，我們未能找到些微的證據，證明中共的紡織品取道香港運銷美國。」

「巴基斯坦的九千萬刻苦耐勞的人民，正努力於拔出窮困的深淵，他們要購買入糧食、機械、原料及每日的必需品，就必需輸出貨物，但如果我們美國人不買他們可供輸出的幾類貨物，包括紡織品，他們就一定會另找買家，同時蘇俄正侯候一旁，隨時準備做顧客。」

「印度的情況亦復如此，而且更嚴重」。

洪都拉斯 歡迎香港移民 正與港府洽商
最需要的是務農人家

【本報訊】據外訊，英屬洪都拉斯政府現正向本港政府商洽，移民若干至該地，以補人口不足之缺點。英屬洪都拉斯代表團目前正訪問倫敦，與殖民地部商討經濟問題。杜尼所草擬之移民計劃，該計劃之目標，在十五年內增加當地人口一倍。

彼等拒絕其每年移民入口七千之政策，換言之一九七五年時年增加人口三十萬。反之，彼等主張「門戶開放政策。」

據報，洪都拉斯總督最近對記者發表：「吾人亟需移民，以助健全地發展本土及天然資源。吾人業已提議接納一千印尼難民，作為世界難民年之特別貢獻，但吾人亟欲鼓勵其它國家移民。政府現正調查一項積極計劃，包括發給土地，貸款及免稅等，吾人或將貸與每一家以四千至五千鎊，俾展開其新生活。此款將收回低利息，分若干年攤還。」

洪都拉斯訪英代表團團長，布律爵士謂，彼等最需要務農移民。渠謂：今後五年，政府將以四五百萬鎊用於移民方面。洪都拉斯主管公共事業之行政局議員積夫里稱：彼等係需要準備辛勤工作之移民，必須樂於耕種。同時，移民須身體健康，從未犯罪，及有小許資金儲備。此項儲備，約為洪都拉斯幣五百元，折合港幣約二千元。（日）

繼「蘇絲黃」號後 藍彼德興建中 將駛南美探險

【本報訊】據昨日獲悉：在本港船塢建造中，將開航離港環遊世界的遊艇，除「蘇絲黃」號之外，尚有一「藍彼德」號。「藍彼德」號之主人為美國加里福利亞州菲臘士林斯美公司之宣傳顧問菲臘士。該遊艇已在建造中，預算四月中旬可下水。據菲臘士稱：他將偕三名歐洲青年旅行家，駕駛「藍彼德」號橫渡太平洋，然後轉赴中美洲「探險」。

他又說：該遊艇從去年五月已開工興建，船長六十呎，裝有三個發電系統，自動引舵設備，及有冷熱水喉，浴室裝置，油籍可載油若干五百加侖，足供航行三千五百哩而不需停泊添油。

船上的佈置，很是豪華，有三間大房及兩書館，各房間均將佈置古色古香之中式傢俬，及用二千年之中國錢幣以裝飾門鎖。

據悉，將與菲氏偕行之三名青年旅行家，為今年一月駕小汽車環遊世界抵港之三名青年學生，該三人名卻伏德（丹麥人），李許爾及施爾克（兩人為德國人）。「藍彼德」由美國造船設計家第爾設計，由本港榮聲東亞公司承建。（乙）

馬經

首天出賽各駒操練近況綜述（下）

文王

第六場 由第五班馬賽五化郎，驕滿美人二由劉家驊過磅，近課疏慢，未有進展。藍草休息三週，上週由布廸威復課兩次六化郎，頗見不俗，較前稍進。彭壽久未出試，近況不明。抗飛沙敗于百賢後，休息三週，復課兩次六化郎，勇況未減。大文豪新降班，復課慢半里，保持未進。如意敗于百賢後，復課已三週，加強砥礪，頗試一里，保持有餘。識途人由陳杰過磅，復課已三週，砥礪不懈，較前有進，樂來休息半月，復課較疏，勉可保持者。

第七場 由第二班馬賽九化郎，爭奪鐵行杯，屬主要節目之一。美麗由陳蘊麟復操三課，未覺積極，較前略遜。趙子龍上賽乘膽，操練則未稍歇，頗課一里，砥礪加強，仍在勇態。獎丁堡復課快六化郎，尚可保持。美光上賽不報名小休，復操有六課，加強磨練，在勇況中。士丹千勝後，已復三

甘露連勝升入第二班後，連賽避戰，但月來磨練，程序正常之極，準備甚足，近況保持。擁威太子已復三課，砥礪加強，狀態勇進。翩多娜復操兩課，在磨練中，仍見勇健。昭景勝後僅休息三日，即復操兩課，砥礪如前，勇況未減。羅馬英雄復操三課，砥礪不懈，仍見出色，有配郭子猷試。西施新降班，上次五化郎不出，輕操兩週，上週由布林利主試半里及六化郎各一課，仍見出色，但疏操，注視本週兩課是否加強。油未干上賽不報名，復課則已三週，但嫌閒散，準備不足，未見出色。復操兩課半里，尚可保持，但未覺加強準備，最後兩課，極關重要，特別注意。

第八場 由第二班馬賽六化郎。麗將敗于恒景後，至今未復課，近狀未明。良辰上次五化郎不出，磨練不懈，砥礪工夫已四週，近

第九場 由第八班馬賽一里二五，勝歡復課慢半里，未見進展。自由勝利由林敬德復課六化郎，仍見出色，在勇況中。樂駿賽後僅休息三日，由陳毓麟復操兩課，加強砥礪。

余谷鈴久未臨陣，連登報名四次均不出，近課始正常出練，尚見不弱，注意最後能否續進。美頓來飛復操兩課，頗見進步，但班次懸殊，驟降後可開始留意。銀河由蔡克文復操三課，砥礪加強，近況仍勇。人強衛星躍升後，上次不報名，復課兩週，在磨練中，保持有餘。新機躍升後，連次均未報名，輕操達四旬，近復三課，在砥礪中，保持未進。星上星磨練加強，更見進步。值博已轉由王劍影主課，在磨練中，尚無大進，本週兩課，特別注意。皇牌騎師復操兩課一里，砥礪加強，較上次課後，近況反覆，復出早課已三週，操練亦疏，上週全缺，賓轉敗後，界有起色，本週如繼進，便要留意。鐵木兒由溫兆霖復課半里，準備未足，尚無大進。飄風連賽不出，早課則正常，近見加強砥礪，已復勇健。

第十場 由第二班馬賽六化郎，神陣，早操亦於最近三週始見正常，未夠時候。力騎勝後未復操。石自季初勝世運日後，即未恢復早課，每週僅試一次，待加工。蓮伯上週復課半里，退。恒景復課三次半里，砥礪不懈，勇況保持。小飛俠復操一課半里，輕鬆沒寫，無甚進步。信友休息兩週，復操一課六化郎，頗見不俗，本週兩課，特別注意。紋外官勝後，休息一週，復操三課，砥礪加強，勇況有增無減。威靈登上賽五化郎不出，近課加強砥礪。

美國報業巨子 霍華德氏抵港
港督昨晚設宴歡迎

【本報訊】美國報業鉅子霍華德氏，昨（廿二）日下午四時四十五分，偕夫人乘泛美航空公司班機抵港。霍氏前為美國史克利浦斯．霍華德報團之總裁，現以年事已高（七十七歲），經告退休，但仍担任該報團執行委員會主席，並任紐約「世界電訊太陽報」總裁兼總編輯。氏亦為泛美航空公司董事，此次來港，即與該公司若干位董事偕行，預定留至明日，續飛日本，再取道檀香山返美。又霍氏一行於昨日抵啓德機場後，即乘專輪渡海，參加昨晚港督府之歡宴，未及在機場與新聞記者相晤。（圖為霍華德氏近照）

深廣火車 時間調整

【本報訊】據報：深圳至廣州間之火車，明日起又調整班車時間。每日開三班，其開行時刻如下：

深圳開	到廣州
上午十一時廿五分	下午一時四十二分
下午一時十三分	下午四時零九分
下午四時零五分	下午八時卅五分

廣州開	到深圳
上午七時十分	上午九時廿三分
上午七時五十五分	上午十時五十五分
上午九時四十分	下午二時十三分

音樂節秩序表 開始發售

本港第十二屆校際音樂節之秩序表，現已開始發售，可由香港馮氏大廈教育司署音樂總監辦事處，或各大音樂商店購買，每本定價一元。

澳洲取銷輸入限制 本港商人雀躍三百
兩地貿易前途似錦

【本報訊】澳洲總理宣佈由四月一日起取消輸入簽證制度，港商認為今後香港對澳洲輸出將會繼續增加。

雖然澳洲放寬輸入的詳細計劃尚未發表，但港商已看出當地於四月起取消輸入簽證制度之後，輸入貨額將增加。

澳洲現已產生通貨膨脹現象。由於工資提高，生產成本和物價均告上漲。因此，澳洲政府要宣佈撤銷輸入證制度，以增加市場上的貨物供應量。

據港商指出，雖然今後仍有一些貨物輸入澳洲尚須領證，但因大部分貨物已准許自由輸入，甚至新經營的澳洲入口商亦有資格辦貨入口，這就會使今後向香港採購貨物的澳洲商人日漸增加。

雖然澳洲對進口貨的關稅限制仍將存在，但港商認為，這對於港貨今後增加銷去將無甚影響。因為港貨輸往澳洲，在稅率上可享受「最惠待遇」。而且，因為香港與澳洲均同屬英聯邦的一員，港貨輸去在本地不用領取出產證，再加上現在港澳—澳洲線的船隻增加，付貨前去只須十二天至十七天即可到達，故只要港貨做到價格廉宜和品質符合標準，則在當地取消輸入簽證制度之後，輸去當有繼續增加的條件。

不過此間有些商人亦預料到，在澳洲撤銷輸入簽證制度之後，由於辦貨入口的澳洲商人增多，此間辦貨前去的商人亦可能增多，在互相爭奪生意的情形下，港貨輸往當地的利潤將會降低。但儘管如此，得較多生意，利潤降低，而可獲港商總會有好處。澳洲有繼增的希望，此間有些船公司正考慮增派船隻航行此線。

查去年香港對澳洲的輸出總值，比一九五八年增加百分之十二，其中尤以最後五個月的增加速度最為顯著。這與澳洲政府於去年八月起放寬輸入直接有關。現在澳洲再宣佈撤銷輸入簽證制度，當更有助港製布疋、衣著、塑膠玩具、藤器、傢俬、鐵線、木條、搪瓷、手錶等主要物品增加銷澳。

本港又發現流行性感冒
官方表示未達時症程度

【本報訊】最近本港又出現亞洲流行性感冒，政府官員證實，週日此症稍見增加。截至二月十三日止之一週間，官方所獲流行感冒症報告共一百一十四宗，而對上一週祇有七十一宗。相信有不少症宗，未有向官方報告。但官方稱，上述增加並非指示此症已達到流行時症之程度。

金融股份

【本報訊】今晨九時四十二分，K金及宋紙市仍未開盤。期鈔開盤五．七一三七五，隨升五．七一三七五。市價觀高（昨收五．七〇八七五），因今市倫敦轉賬勞同報歸二文五之故。美電按五．七三，加單按六．〇〇五，通天單按五．七三二五。（恒）

今晨股市牛皮帶順，成交者有：滙豐二四〇元，黃埔船塢六四二元，置地四八．五元，電車二〇元，九龍倉二〇元，香港燈電股二六．二元，新股二四．九元，牛奶二四．二元，屈臣氏除息二四．四元，會德豐紡織九．九元。

足球博彩會 已獲准註冊
資本額一千萬元

【本報訊】在教會人士反對足球博彩聲中，公司註冊官週末批准一批有限公司組織成立，其中有一個「亞洲足球博彩會有限公司」（ASIAN FOOTBALL POOLS LTD.）。據發表內容指出：該博彩會之註冊資金為港幣一千萬元，註冊寫字樓在德輔道中歷山大廈六一〇室。

反旋風 向東移動

【本報訊】據天文台今晨報告：籠罩東海之反旋風向東移動，遮蓋日本及黃海一帶。預測：今日天色頗好，東風，和緩。今晨七時，天文台氣溫紀錄華氏五十九度，濕度為百分之十八。昨日氣溫最高為六十三．八度，最低為五十六度。（乙）

澳警破獲毒窟五處

【本報澳門訊】澳督下令消除毒窟，衛生當局銳意肅清煙窟。警方前昨兩天，一連破獲五個毒窟，各被告已判罰如下：一、齊洲第十街三×號，拘張德榮（三十六歲），三輪車伕，判罰款一千元，無款罰入獄一百天。二、朱財（四十六歲），被控在白眼坡橫街一×號二樓吸毒，判罰款三百元，無款罰入獄三十天。三、蔡四（五十八歲），被控在鰂里街售賣白粉，及藏有注射毒液針筒，罰三百元，無款罰入獄卅天。四、五人被控在鴨寮街十×號吸毒，五人為：張榮，何財，罰三百元，敬林，各罰二百元，陳林，罰一百元，無款罰入獄抵押，每天十元計。五、被告四人在炮台街十×號二樓吸毒，判陳小石罰二百元，李惠卿（女）罰四百元，何燕罰二百元，李××（女）未成年，除後者判其父管教外，何燕罰款外餘均入獄，每天十元計。

京士柏命案 高院今開審

【本報訊】京士柏伊利莎伯醫院地盤命案，今晨在高院刑庭開審，被告人莫毛，卅二歲，新會人，被控於去年十一月廿四日謀殺女子謝萍罪名，被告由政府指派張奧偉大律師代表辯護，法庭先選出七名陪審員，並由主控陳述案發經過，案在審訊中。

主控官李雅對陪審員稱：謀殺之罪名，非一定要有意圖殺人，凡蓄意傷害他人身體，而傷者因傷斃命者，被告即謀殺罪名成立。本案發生於去年十一月廿四日，在新醫院建築地盤內，死者被擊傷至受賊，另一孩子亦受傷，事後被送醫施救，但死者卒不治斃命，被告後遂被控謀殺罪名，落案時並作供詞。（尚）

圖爲：今日下午飛日本拍「千嬌百媚」的邵氏影星林黛、范麗。

邵氏本年巨片 拍攝千嬌百媚 林黛等今飛日

「邵氏」影星林黛、范麗、陳厚、麥基及高寶樹一行五人，今日下午六時，搭乘泛美航空公司客機離港飛日，此行係參加「千嬌百媚」的拍攝工作。

「千嬌百媚」是彩色歌舞巨片，係邵氏本年度主要製片之一，投資將超過一百萬港元。

該片的導演陶秦及一部份工作人員，已於一週前先行飛日，部署一切，據導演估計，外景隊在日本將有一個月的緊張工作。

「千嬌百媚」是一部佈景豪華，彩色瑰麗的歌舞巨片，林黛、范麗、陳厚、麥基在片中飾演歌舞團的團員，由於國內最高寶貴的禁止團內藝員戀愛，而產生一個輕鬆曲折的故事，穿插了一連串的歌舞，更顯得出色。林黛等影星，為了電影中的需要，曾作過半年以上的舞蹈訓練。

印僑協會發動 為港難民籌欵
目標暫定五萬元

【本報訊】印度僑民協會及印度商會，正發動一項運動，為香港世界難民年基金籌款，目標暫定為五萬元。據印僑協會會長巴馬稱：對於這項籌款運動，印僑之反應甚佳，有三名印僑已答允認捐，至今為止，已籌得九千五百元。該會已聯名發出通告，通知所有留港印僑，支持這項運動，盡力作特別捐輸。該會並已選出聯席小組委員會，專責這項籌款事宜。（乙）

九巴工人請求每天加薪二元
電車勞資下週再談

【本報訊】九龍巴士工人今晨由「九巴職工總會」向資方提出每日加薪二元之要求。工方宣稱：此係經過半月以來徵詢各工友意見後之結論。勞方現正候資方之答覆。勞方所提之要求如下：

（一）各工友不分等級，一律增加底薪二元。（以日薪計）

（二）按年遞加日薪數目，由每年加五仙增為每年加二毫。

（三）每月獎勵金（花紅）照舊發給。

（四）農曆年底雙薪，由過去五日增為卅日，並連同每日一元的特別津貼計算。

（五）年終獎金（加零五花紅），連同特別津貼計算發給。

（六）調整福利，仿照政府辦法，由一九五九年七月一日起追補。

【本報訊】電車公司勞資雙方昨日舉行四十分鐘之勞資協商，討論增加工資事宜，雙方並定下週二再度會談。據資方代表經理莊士頓昨日稱：會談是在友好氣氛中進行。勞方並未提出應增加之比率，但資方已向勞方保證，如果加薪時，一定由一九六〇年一月一日起計。

莊氏並謂：資方對勞方之問題，甚為瞭解。據電車工方較早時候表示，他們希望資方能依照港九電力工人加薪之比率，增加他們的工資。九電工人平均加薪百分之十五，並由一月份起計。

莊士頓並謂：目前商談的，是日薪工人問題，至於職員加薪一事，將會在適當時候提出商談。（乙）

歐洲至遠東綫 貨運費略增
港台星馬等地在內

【倫敦廿二日路透社電】遠東貨物運費會議之輪船公司，日本貨物運費會議與非歐會議今日宣佈：來往歐洲經由中國、香港、台灣、菲律賓、日本及南韓之貨物運費有增加。此項增加適用於從聯合王國、斯堪的納維亞及北歐港口運往馬來亞、新加坡、泰國多種貨物從歐洲輸出之運費，但不適用於既經登記載運之貨物。此項宣佈未發表增加運費之細節。

樂都表廠代理 歡讌鐘表同業

瑞士樂都表廠總代理夏利保洋行總經理，乘該廠董事長馬力斯艾德恩來港視察業務之便，並為聯絡鐘表界及銀行界，於昨（廿一）日設讌在香港建國酒家六樓，筵開數十席，來賓數百人。計有中南公司、瑞士領事等，開席前，並致送樂都表廠紀念品，賓主盡歡，盛況空前，直至午夜一時方行散席。

圖片說明：左至右，中南公司莊靜庵，樂都表廠董事長馬力斯艾德恩，夏利保洋行保羅。

追悼伯爵夫人 聖約翰救傷隊

【本報訊】為追悼故蒙巴頓伯爵夫人，此間聖約翰協會將於下星期一日下午五時半，假聖約翰教堂舉行特別宗教儀式。蒙巴頓伯爵夫人為聖約翰救傷隊總監，逝世時正作巡視遠東屬會旅行。據悉，一俟各項安排就緒，即有正式公佈。

廠商會 今晚聯歡

【本報訊】廠商會春節聯歡會，定今晚八時，假大華飯店舉行，屆時並邀請十七屆工展會義務職員，共同歡讌，是晚除有各項游藝外，並有抽獎餘慶。

北角新邨 居民協會

香港屋宇建設委員會之北角新邨，自去年由邨民組織協會後，第二屆理監事四十式名，復于昨日（廿一）在該會所選理監事長及各部主任，結果如下：理事長陳子莊，副理事長何錦勳、胡盛揚，秘書何鐵韻、余世傑，總務關百邊，財務連淑威，宣傳胡錫齡，調查王榮標，康樂陸鎮榮，福利陳有代。

俊人新書出版 從黑夜到黎明

「別矣春心」是俊人最新創作長篇小說，該書共分三部，第一部為「別矣春心」，第二部為「情網」，已先後出版，以情節動人，描寫深刻，極受讀者歡迎。書中女主人翁「謝春麗」，已成為廣大讀者關心的人物，無不急欲獲知她的結局如何，現已將該書的第三部「從黑夜到黎明」趕印完成，即日發行。這是最緊張精華部份，高潮迭起，欲窺全豹，請即購閱。是書仍由大道西三〇五號長興書局印行，定價每冊港幣二元，各大書局均有代售。

東莞同鄉會 耆英大會
開始報名四月截止

【本報訊】東莞同鄉會為表彰敬老尊賢之美德，于日前會員會議議決舉辦耆英大會，定期於四月九日在九龍城救會道學校舉行，並推選康樂、總務、組織、交際各部會同辦理，由康樂部主任薛少明為召集人，日昨已開始報名，並通告各會員歡迎踴躍參加，屆時除備具酒席款宴參加各耆老外，並有獎品及紀念章頒給。茲將耆英大會辦法錄後：㈠凡屬該會會員或會員之父母及直系長輩，年齡達七十歲者，均歡迎參加。㈡凡報名參加者，依年齡分別下列三組：甲、七十歲至七十九歲為第一組；乙、八十歲至八十九歲為第二組；丙、九十歲以上為第三組。㈢請攜同身份證及相片一張，繳交報名費一元，來會報名登記，自二月廿日起至四月五日止。㈣耆英大會定四月九日下午一時在九龍城救會學校舉行，依時攜同參加證蒞臨，屆時由本會特約之醫生舉行健康檢驗，並致送紀念章。㈤大會秩序：一、參加大會之耆老，分別各組由大會聘定之評判員選舉每組之冠軍、亞軍、季軍，並由各組冠軍聯合複選全場之冠、亞、季軍。二、耆英大會聯歡敘餐，由本會免費招待全體參加之耆老，至於其他同人參加敘餐者，必須預先訂購餐券，每份拾元。三、在會場內，有獎品，以留紀念。

體育

九巴碰警察
聯賽今又燃戰火 四時一刻花墟舉行
頭場預備組九巴戰警察

【本報訊】日前九巴赴菲對抗球賽隊，遂將聯賽九巴對警察改期舉行，足總已排定今日在花墟警察球場補賽。頭場二時三刻，甲組預備組九巴對警察。尾場四時一刻，甲組九巴對警察，門券一律收一元二角。

九巴在甲組聯賽中，目前是第六位，成績平平。由於各將近況欠佳，門將衛佛儉失水準，羅國良走下坡，前鋒林錦棠仍在養傷，實屬禍折足，現時雖能行動，要踢球還待明春，使九巴有才難之嘆。

昨據九巴統帥部消息：衛佛儉前一役傷肩，到昨日鼎手仍感痛楚，實難出賽，統帥部已通知預備組守門員袁偉文，如衛佛儉無信心上陣，以袁偉文補缺。右後衛仍用羅國良，蕭國景申要在預備組効力。前鋒林錦棠雖痊癒，但還未十分妥當，如不能出賽，則以李大輝補上。

警察隊方面，黃景生足傷雖已痊癒，看情形洋教練會不放心其上陣。後衛方面，阮海邦替劉振成任左後衛，區志賢倦勁，將由廠士掛帥，放出吳就榮踢右翼，吳澤鑾右輔。不過，洋教練到時會否有所改變，則難逆料。

第一循環時，警察在最後幾分鐘內，以三比二勝了九巴，今番第二次相逢，如警察一如第一循環時肯拼肯打，當予九巴大威脅。但以兩隊實力比較，九巴仍勝一籌，且警察疏於操練，氣力上每見後勁不繼，今日警察上半場或能生龍活虎，下半場可能力與心違，九巴如打出水準，勝警察乃意中之事。茲錄雙方陣容如下：

（九巴）袁偉文 羅國良 楊國傑 羅北 劉孫 梁根 梁杰 陸文渭 周少雄 劉繼照 李大輝

（警察）郭文森 鄭榮根 阮海邦 陳挺楠 關華傑 曾 吳就榮 吳澤鑾 張鑑強 伊雲士

甲組足球聯賽形勢
（截至二月十五日止）

隊名	賽	勝	和	敗	得球	失球	積分
南華	十三	十	一	二	四四	十七	廿一
傑志	十五	十	一	四	五四	廿二	廿一
東方	十四	八	四	二	三十	十七	二十
東華	十四	八	一	五	三十	十九	十七
愉園	十三	七	三	三	廿八	廿二	十七
九巴	十三	七	一	五	卅三	十九	十五
光華	十五	五	四	六	卅一	卅一	十四
中巴	十四	四	四	六	廿三	卅九	十二
警察	十四	五	○	九	卅五	五五	十
星島	十三	四	一	八	廿七	卅八	九
陸軍	十五	四	一	十	卅五	卅九	九
中華	十五	一	一	十三	十二	六五	三

代代扭紋柴 明日起公映

桃源大喜劇「代代扭紋柴」，是該公司一九六〇年第一部賣座的古裝歌唱倫理喜劇巨片，由任劍輝、羅艷卿、梁醒波、譚蘭卿、馬笑英、鄧碧雲、白雪仙等主演，內容風趣，故事奇妙，既富娛樂性，更有教育性，已定明天（廿四）起在新紀元、中央、大世界、好世界、光明、國際、雷著、長樂等八院聯映。香港電台並於今天（廿三）下午三時半開始，播放此片全部歌曲故事，至完場止，觀眾先行收聽，再看本片，當更感興趣。

作偽欺人 輪班應客
暗把魚身添染色 祇嫌碗碟尚留痕

△本港有一間小型酒家，地方僅得二三樓兩層，因貪做多些生意，昨天竟連接做三家酒席，初時酒家執事者計劃，以為一家飲完後，跟住其他兩家便可輪流開席，綽有餘裕，不料該晚三家的賓客都是同在七時左右開到，同時要開席，便忙了兩家賓客有得吃時，另一家的賓客則要閒上天台等候，最怪臨到開席時，由於店伴又少，杯碟碗筷不及洗淨，即要應客，污穢不堪，弄到最後的那個主家啼笑皆非。

△旺角有個專修改西服專家，門口標明「大件改細件，古老改時髦，工作靚，手工平」，假如這位專家如果能夠細件改大件，包他的生意應接不暇。

△旺角彌敦道，算是九龍最繁盛之區，但這幾天假如到這裡逛一逛，細心觀看，包使人不敢相信這是繁盛地點，何所見而云然？原因就是這裡兩邊有很多的百貨店，十之七八門口掛滿白布或貼滿紙章，問間不是清貨大平賣，便是大贈送或大減價呢。

△前天油蔴地官立學校操場人頭攢動，幾百男女孩子個個望着一座小戲台，台面前發現幾個洋娃娃，穿起西服手舞足蹈，有人稱為「摩登木頭戲」。

△九龍某市場，一檔魚販擅染魚色，最拿手染黃花魚和紅衫魚。當在正午市場歸時時候，把些黃色顏料塗上黃花魚，魚身便更顯得黃色，如果是紅衫魚的話，又染花紅粉水，魚身更鮮紅了。

△旺角一間餅店，宣傳自製禮餅好嘢，便把「雙春」作宣傳資料，一個大木牌，寫上幾個大字，文曰：「雙春兼閏月，天註結婚年」。有些家裡和標梅已過的女兒，看了之後，不知作何感想呢？

△隨着武器的日新月異進步，本港督轄府門前担任守衛的啤喱四十八旅的尼泊爾士兵，已換着新式的比利時製造的自動步槍了，特別雄赳赳，以前的衛兵不過是揹着一桿英式步槍罷了。

△宗教人士隨時隨刻都不放過宣傳的機會，昨日下午港島一架開往巴士，有一位外國傳教士，在巴士上大派傳單，他會操流利的粵語，請人去教堂聽道。有些搭客，左手收到傳單，右手便扔出車窗外，他不以為煩，再派給一張，非常有耐性。有人說：宗教總是勸人為善的，比較信共產黨，不知好多少倍了。

△中區畢打街電車路交界的行人路上，側面有燈光指示行人幾時可橫過馬路，但這幾燈亮時，現出「現在可過馬路」的幾個字，卻是「鷄腸」，雖然有人看得懂，但不識英文的相信也大不乏人，何必不改爲亮幾個中國字，使看懂的人更多呢？大概交通當局認爲中區出入者多數識英文吧。

雙春閏月好成婚 餅店宣傳手法新
寡佬却愁難覓耦 孤衾冷枕夢難溫

雷尼 消化藥糖

消化不良 胃酸過多 治腸胃氣脹 胃火旺盛

理想良藥 服食簡易 中和酸素 功效卓著 腸胃等症 迅速治愈 各大葯房 均有代售

總代理：太平洋行

華都珠寶行

萬宜大廈二樓112室 電話：20188

日本養真珠

宜廉錢價 頴新式款

CULTURED PEARLS
JEWELLERY
METROPOLE ARTS
RM. 112 MAN YEE BLDG